京城日報 夕刊

共産黨事件公判

重苦しくも明けたけふ

空前の大陰謀が爼上にのぼる

嚴肅なる裁きの第一日

嚴肅なる裁きの日をある朝鮮共産黨治安維持法違反事件を審理して恐怖すべき朝鮮赤化の大陰謀を企て、或ひは非公式的民族主義者を利用して實際の行動をあげ、或ひは朝鮮の共産主義科學研究會を組織にして實行運動を指揮し、以て朝鮮の赤化、日韓の[illegible]に邁進中、遂に官憲の探知するところとなつて、共産黨事件の[illegible]史以來の大陰謀事件となり、國際共産黨の殘末黨にまで影響を與へた總員百一名の共産黨員および共産青年會員にかゝる治安維持法違反事件の第一回公判は開かれんとするのである。そぼ降る小雨にあけはなれた朝、雨をものともせず人の群がどよめく[illegible]る。緊張がカチャくと鳴る、[illegible]數多く往來するのが鍾路一帶の空氣を緊張せしめる。人の群がどよめく[illegible]て制止してゐる。かうした朝あけの空氣のうちに、雨にぬかる道にタイヤを食ひこませて三臺の囚人自動車が京城地方法院の正門内に入りこんだ。また群がつて居る黒山の人が動揺をおこした、警官が監視して、これを整理する。緊張、あわただしき氣分、そのうちにも緊張せる空氣が漲ぎしくみちて居る。灰色の空に浮かみでて居る鍾路警察署の大時計は双つの針を適時にたれた、正に六時。世間の耳目をこゝに集めて空前の大公判、共産黨事件の裁きの幕が嚴肅に開かれやうとする十三日の朝は明けはなれた

沿道一帶の嚴重な警戒

非番巡査を召集して

この日の警戒は鍾路警察署を主體とし[illegible]して鍾路署を始め本町署に各署非番巡査の召集の上すべて四百名、西大門刑務所から法院に至る沿道の警備はもとより、法院の内外にわたつて嚴重なる警戒網をはり騎馬巡査も出動して府内の警戒にあたつた

秋雨しきる深更

押しかけた傍聽者

人目を惹いた裏若き被告の妻

暗の夜の雨、鍾路裏通りの[illegible]がまたたいて、ぬかるみの路上に長い光りの輪を描く、通る人もない深夜、[illegible]に遅い[illegible]はあるのに、京城地方法院の[illegible]のかたくたゝれた鐵門の前には、雨にぬれそぼれながら三々伍々、人の群がたゝずんでゐる。漸く十三日となつた午前零時過ぎこの夜、京城地方法院では大[illegible]公判の傍聽[illegible]して公判の傍聽券をなして居たが、一番早くこゝに來てまつて居たのは、第三大[illegible]

五時迄には全部出盡した

雪崩れを打つて受付けに殺到す

[illegible]の警官が通つて、これ等の人を整理しては行く、法院内はこの夜といへど、警官がかたく、かためて居る、午前四時、ぎいつと鐵門があいた時前の人はなだれをうつて門内に、つめかけた、それを警官が整理にくませて、大[illegible]の指揮と[illegible]が傍聽券を一枚づゝ渡す、午前五時までに百十私の傍聽券を下附しをへて警戒をけて行つた、この傍聽者のうち十二名の婦人があつた

傍聽人は所持品改め

各署とも拍子抜け

この頃から傍聽者はぞくくと法廷に集まつて來る、みな正門で[illegible]西大門署[illegible]から京城地方法院に何されて法院構内に入つてくる、午前八時、傍聽者の入廷を許すや[illegible]のそばに一列に傍聽をくませ一人を六名の私服刑事が、懐をあらためて、マッチなどの所持さへ許さず取あげてしまふ、一人く[illegible]な檢査を通つて行く、[illegible]はズボンをたくしあげて、[illegible]まいてまるで[illegible]のやうな姿で、[illegible]の警官を指揮してゐる、時々にうつつて、[illegible]いよく開廷を前へた

忽ち出盡した傍聽券

[illegible]に整理された傍聽者の[illegible]で、まだ十四歳のうら若き身に被告の妻の名を以つて、たゞ一目夫を見るべく傍聽者の下附を願つてゐるものであつた、夜はふけ雨は激しさをましてゐたが、人々は立ち去らず、更に人がふえ増し、[illegible]、[illegible]と、[illegible]た人達さへある、これ等の人は[illegible]法律事務所[illegible]りして時をまち、又構内に居る人々も多く數を増してきた

路の警路には西大門警察署と鍾路[illegible]と[illegible]各警察の[illegible]して、この大事件の幾かゝる日の[illegible]を[illegible]してゐたが、傍[illegible]に

息詰る樣な法廷の空氣

この日の法廷では[illegible]弁護士が入廷したについて東京から來た[illegible]る[illegible]弁護士、[illegible]弁護士とつづいて入廷する、[illegible]弁護士が

傍聽者が[illegible]へず法廷に立ちやく、約三百名の傍聽者があつたのみで、それも皆に[illegible]に過ぎ、各署をのぞいてみても、[illegible]の空氣にこの日の[illegible]さと來てやゝ力拔けしてゐるやに見受けられた。

正[illegible]に[illegible]されて入廷するなど[illegible]である、二十五名の弁護士席が[illegible]まり、十八名の新聞記者席に[illegible]と[illegible]がならぶ、この二つの席は[illegible]い[illegible]席の[illegible]下で傍聽席の前である、傍聽席も[illegible]である、婦人も居る、大學生も居る、[illegible]の[illegible]も居る、被告の妻であらう、[illegible]に[illegible]して居るのも[illegible]入の妻をみて目に[illegible]れて居るのも[illegible]、[illegible]本町の[illegible]、[illegible]、丸山[illegible]も傍聽席の一隅に[illegible]めて居る、傍聽席のまわりは[illegible]が[illegible]

得をいひ渡す、かくて迫る[illegible]十五分[illegible]が大きな[illegible]をかき込み、[illegible]が、[illegible]を入れおくと、うしろのどあを[illegible]して高い[illegible]に[illegible]風[illegible]をかゝえて[illegible]

この日の[illegible]入なる[illegible]、[illegible]、[illegible]、大[illegible]、[illegible]、[illegible]、[illegible]長、[illegible]長、[illegible]長、[illegible]

（上）刑務所を出る自動車（中）京城地方法院に着いた被告の自動車（下）法廷に入る[illegible]

大公判愈よ開かる

九十四名の被告を見渡して

矢本裁判長により發せられた嚴かなる宣誓式

[illegible]が人垣をつくつて居る、三輪[illegible]と吉野[illegible]部補が、一番うしろにゐて、指揮官格で控へて居る、時は流れる午前九時が打つた[illegible]、五分、十分、被告一同に[illegible]する、傍聽席の[illegible]は入廷しない[illegible]の[illegible]が一[illegible]に一[illegible]します」と傍聽人心[illegible]

[illegible]長、小山京城[illegible]長[illegible]長が入つて拜[illegible]席のうしろの[illegible]につく、次いで[illegible]長、[illegible]長、[illegible]、京城地方法院長、[illegible]、[illegible]

[illegible]、[illegible]、[illegible]、[illegible]長等が特別傍聽席に着席する、これよりしばしの時たてば、[illegible]にいかめしき矢本裁判長を先頭に、中野檢事[illegible]

[illegible]、[illegible]、[illegible]、[illegible]、[illegible]、佐々木[illegible]入廷、かくて未曾有なる大事件はこゝに[illegible]の[illegible]が來たのである

[illegible]、[illegible]、[illegible]、[illegible]、[illegible]、[illegible]は[illegible]に[illegible]

こと約一時間矢本裁判長を先頭に[illegible]、[illegible]、中野檢事、[illegible]、佐々木[illegible]が[illegible]して[illegible]へ、[illegible]の[illegible]たつを[illegible]して現れた[illegible]

しゞまを破る嚴かな訊問

矢本裁判長により愈よ審理に入る

て[illegible]を[illegible]しく[illegible]に開廷を待つ、[illegible]九時に[illegible]

かたく[illegible]された[illegible]、[illegible]嚴なるさばきの[illegible]、矢本裁判長の[illegible]あるうちにもやさしさをこめた一言に開かれた一大[illegible]くなつたこれは[illegible]ひまどつたためです、これから[illegible]をはじめる」

被告に[illegible]し[illegible]した[illegible]に[illegible]は[illegible]いた[illegible]いらしい[illegible]に身分を[illegible]、[illegible]の[illegible]のため[illegible]が[illegible]くなつてゐると[illegible]し[illegible]は[illegible]して[illegible]日[illegible]とて[illegible]して[illegible]

これを[illegible]する、しじまを破るものは[illegible]長の[illegible]とはつた[illegible]、時々[illegible]の[illegible]にふれる[illegible]の[illegible]い[illegible]をかすだけである矢本裁判長の[illegible]に[illegible]

[illegible]に[illegible]へ、[illegible]は[illegible]、「[illegible]」などと[illegible]めた[illegible]す[illegible]をなして[illegible]を[illegible]、[illegible]を[illegible]

中野檢事が公開禁止を求む

辯護士側から

その不當を申立つ

[illegible]は[illegible]て[illegible]に[illegible]する[illegible]を[illegible]し次いで中野檢事は[illegible]の如き公訴事實を陳述し公判公開禁止を求めたこれに對して[illegible]、[illegible]氏の[illegible]の[illegible]から公開禁止すべきものではない[illegible]を申立て中にも[illegible]弁護士は『[illegible]以下十九名は[illegible]によつて[illegible]長に移

[illegible]したもので[illegible]は[illegible]であるから、[illegible]の[illegible]は[illegible]に移送したのであつて[illegible]を求む」と[illegible]に[illegible]したものでないか、公開に[illegible]は充分な申立てが[illegible]、公開禁止は[illegible]に疑ひを懐かしめるものであり、また[illegible]

終に閉廷

[illegible]、[illegible]以下十九名の[illegible]、[illegible]して[illegible]にて[illegible]後[illegible]一時[illegible]について一[illegible]にわたつて[illegible]をなし[illegible]

[illegible]、府内各署長等二十名著[illegible]、[illegible]を除く二十六名の[illegible]十八名の[illegible]は[illegible]、[illegible]十時矢本裁判長は[illegible]の[illegible]式を[illegible]上つて[illegible]

辯護士の異議で別室にて合議

午後再開後の劈頭

正午休憩を宣した朝鮮共産黨事件の公判は午後一時[illegible]、[illegible]の[illegible]より移送した[illegible]を申し出た[illegible]十九名に對する[illegible]について[illegible]、[illegible]から[illegible]な公判を開くべきものにあらず[illegible]と抗議し、[illegible]に對する[illegible]が[illegible]してないとの抗議を申し立てたので[illegible]一[illegible]は合議する[illegible]

被告中の唯一既決囚

被告のうち[illegible]は唯一人の既決囚であるが、同人は[illegible]に起つた[illegible]事件に[illegible]して一年六ケ月の刑を受け現に服役中のもので、[illegible]に加盟せるを[illegible]せられ、同[illegible]の被告となつたものである

正午休憩

きつちりと正午、サイレンの音と共に休憩となり、被告達は公判廷内に着席のまゝ、刑務所より運ばれた握り飯を與へられて、めいく食事をし傍聽人等も退廷せしめられた、この[illegible]、法院前の街路にはもの見高い人のむれが去らず、非常な雑踏をみて居る、[illegible]いへども、一[illegible]るものは、[illegible]法院内を通る[illegible]かつ[illegible]。私服の刑事連までが[illegible]かつてかれはみれ[illegible]な[illegible]をみせて居る

[illegible]辯護士[illegible]

一只今陳述した公訴事實でさへ公安を害する部分は省略してあるのだから朝鮮の現狀として公開する事は一般公安を害する虞れがある故に公開は禁止するのが當然であり、弁護の[illegible]

決して陳述ではない[illegible]公正なる裁判である」と[illegible]を[illegible]つたが中野檢事はこれと[illegible]、[illegible]は[illegible]公開禁止を求め何れとも決定せず、裁判長は正午十二時なるを以て休憩をなす旨を宣す

[illegible]は[illegible]る

◇

[illegible]となつてゐるうちにも[illegible]と[illegible]があり、何の[illegible]、六、七十人はあるといふ。朝鮮の[illegible]と[illegible]との[illegible]は、[illegible]しなくてはならぬ。

◇

矢本裁判長の[illegible]は[illegible]に[illegible]めて[illegible]い[illegible]へたと[illegible]ふ。そのせいか、いづれも「[illegible]」にして、[illegible]の[illegible]がつて[illegible]たりするのはなかつた

◇

[illegible]はさすが大[illegible]だ。今年の五月に起こつた大[illegible]の[illegible]が今頃やつと分つてきた。何しろ[illegible]の一[illegible]だけで[illegible]家の[illegible]四十二萬戸、死者[illegible]十數百名といふから[illegible]らしい。[illegible]はいろんな大[illegible]をつねに[illegible]んでゐるが、それが人[illegible]の[illegible]な[illegible]に[illegible]るのはほんの[illegible]のものである。

◇

[illegible]と[illegible]との[illegible]が[illegible]あつさりと[illegible]へられる。[illegible]の[illegible]は[illegible]に[illegible]しくはない。

◇

どんな[illegible]にも[illegible]はある。試[illegible]も一つの試[illegible]として[illegible]つて見るさ。

◇

[illegible]小學校に[illegible]があり現る小學校では[illegible]の[illegible]にゐるのでも他の小學校へゆけば[illegible]になれるのがある。大都市内にも其[illegible]があり、殊に中央と地方とはその[illegible]しい。そこで入學[illegible]に[illegible]を用ゐせるらしいが、それでは[illegible]小學校への入學[illegible]が激しくなる。この[illegible]度もいづれ二三度の試驗で[illegible]となるだらう。そのうちには大[illegible]も[illegible]るから。

人

◇エリオット博士　[illegible]氏

◇[illegible]氏（大阪府[illegible]）[illegible]

◇[illegible]氏（[illegible]）▲[illegible]氏（[illegible]）

◇[illegible]氏（[illegible]）十二日午後七時入城[illegible]

◇[illegible]氏（[illegible]）十二日[illegible]

◇[illegible]氏（[illegible]）十三日午前七時入城[illegible]

◇アルゼンチン[illegible]大[illegible]十二日午前七時[illegible]

對山錄

朝鮮の思想的中心として注目すべき共産黨事件の公判が開かれた。[illegible]者百一名、[illegible]も多いのは二三十歳の青年で、[illegible]とい[illegible]もある。[illegible]には[illegible]があり、しかも[illegible]

あすの天氣【14】

稍々優勢な低氣壓は九州の西方にあつて北東に進んでゐるため朝鮮海峡は風向稍強く東南は晴れて居るも天氣は悪い北部は晴れ[illegible]る高氣壓は日本[illegible]北部から朝鮮に[illegible]つてゐるから明日は晴[illegible]の天氣である

豫報	晴一時曇
温度	十二日正午 [illegible]
度	十二日最高 [illegible]

仁川滿潮表（十四日）午前六時五十五分午後七時十五分

◇警察官では兵隊の活動趣味を利用して、技典を映寫にして數へる計畫を進めてゐる

◇在警官隊が距離され操典全部を教へ込む事は困難になるので、全師歩兵六十八ヶ聯隊と朝鮮部隊に映寫機一個づゝ配附するさうですでに教育師團では映寫機百個の納入を終つた

◇教練と趣味を一所に行なはうといふ

張作霖氏愈よ排日鎭壓の臍を固む

―一應の訓戒で應ぜざれば― 武力も辭せぬ決心

【北京十二日發聯合】大元帥府某要人の談によれば芳澤公使との第二回の會見によつて滿蒙交渉に對する日本の眞意を諒解し得た楊宇霆氏は、今後の軍事方針の指揮を仰ぐために近く來京する張學良氏との會見を、へて排日運動し日本の強硬政策が友誼的のものであり侵略的傾向を帶びるもので ない事を民衆に徹底せしめ排日運動の根本的撲滅を期し芳澤公使との約束を果すはずであるが民衆運動の方向が漸次張作霖氏反對の色彩を帶び來つた事でもあり一應の訓戒で効果なき場合は最後の手段として武力に訴へるも辭せざる固き決心さへ持つてゐる

排日運動者を悉く捕縛慘殺せよ

張作霖氏の嚴命

【北京十二日發】奉天排日運動につき張作霖氏は仲秋節に「運動者は全部捕縛して慘殺せよ」と命令したと

自警團を組織する十間房在住の邦人

不安の空氣は刻々に增す

【奉天十二日發】十間房における日支人衝突事件は日支間の感情を極度に惡化せしめ殊に十間房在住の日本人は緊張の極に達し自警團を組織し徹宵警戒する事となり日本側も支那側も各自武裝し危險を感じてゐる、支那側は午後九時消防自動車で示威的に往來し十間房の示威的に往來擾攘し何時か起らざれば止まざる狀態にて不安は刻々增してゐる

日支交渉は一先づ打切り

國旗凌辱事件は只では濟さぬ

【東京電話】奉天の排日運動が擴大の形勢に鑑み北京における滿蒙懸案交渉は一まづ打切る事に決し、政府は奉天に於ける排日に關して楊宇霆氏と打合はせの上地方的事件は都合によつて奉天において日本總領事と交渉する事となるかも知れぬ、なほ國旗凌辱事件に就いては論議は一先づ措き相當の措置をとる方針であると

早廻機は東京止りか

ミッドウエーにガソリンは手配す

【ミッドウエー十二日發】デトロイト號は此處に於いて太平洋横斷飛行に關する聞合せ中ガソリンの供給手配如何も聞き合せて來たが當地の觀測では彼等の飛行は東京迄 [illegible] てゐる

世界早廻機

今日も出發延期

【東京電話】世界一周飛行機プライドオブ、デトロイト號は今朝天候不良のため出發を延期した

郵便機京城滯在

[illegible] 京城滯在 [illegible]

國境地方

牛疫 [illegible] 國境地方は [illegible] 未た豫防施設の十分ならざるに其因するものと認めざるを得ず各位が更に一段の工夫を凝らし適切なる施設計畫あらんことを望む（中略）

甚だ遺憾

とする所な [illegible]

國民衞生

上の重大問題 [illegible] 解決を期すること能はず、今や朝野の問題となり而かも獨り [illegible]

相策應し

以て其の實 [illegible]（下略）

傳染病やモヒ豫防に關し

總監局長の訓示

衞生課長會議で

衞生課長打合せ會は第一日十三日午前九時より [illegible] 總監の訓示あり次いで [illegible]

衞生行政

の前途は頗る多事であり從つて各位の盡瘁に待つところ甚だ多いのであります、尙「モルヒネ」中毒者及び痲藥 [illegible]

總監訓示

並に各道衞生課長事務打合會を開き

一言所懷

を述ぶるを光榮といたします、惟ふに衞生 [illegible]

齋藤全權一行

新嘉坡到着

【シンガポール十二日發】齋藤全權一行は十二日午前十一時十分シンガポールに到着した

打合會を

も開くことといたしたのであります [illegible]

警務局長訓辭

來襲した

「コレラ」（前略）昨秋滿洲より [illegible]

相反する

の觀なきに [illegible]

死者三萬五千名 甘肅省の大地震

交通不便のため漸く詳報を得

世界稀有の大慘害

【北京十二日發】本年五月二十三日、甘肅省涼州附近に起つた世界稀有の大地震について最近漸く北京政府に詳報があつた、右によれば同日午前五時より十數時間にわたり山裂け、谷崩れ涼州城内の家屋は大、七割まで倒壞、涼州の武威縣一縣のみで死者三萬五千四百九十五名、家畜の斃れたもの二十二萬五千頭、民家の倒壞四十三萬戸となり [illegible]

露國歸還機浦鹽へ

十三日平壤發

【平壤特電】 [illegible] 十三日朝八時十五分浦鹽へ向け出發した

城津上空通過

【城津特電】 [illegible]

日露國境通過

【雄基局通信】 [illegible]

二百廿日の厄日も先づ事なく濟んだ

愈よ農作も豐年ぢや萬作ぢや 喜び合ふ農民の笑顏

九月一日の二百十日はカラリと晴れた [illegible] 二百二十日 [illegible] 九月十二日即ち二百二十日朝に於ける天候狀況は [illegible]

	十一日	十二日	計
木浦	一一	一七	一八
釜山	四	一	五
大邱	一六	一六	一六
全州	二	—	—
京城	二	一七	一七
仁川	一	一六	一六
江陵	一	四五	四五

これで安心だ

三井技師語る

二百廿日の厄日につき測候所三井技師は語る [illegible] 朝鮮の收作は大豐作を期し得ると云つてもよいから

海南に電話交換開始

[illegible]

死者七名發見す

濟州島の豪雨

【全南知事十二日發務局着報】 [illegible]

秋季競馬愈よ近づく

多數の新馬が加はり 投票連の興味沸く

[illegible]

府縣會議員六百六十名

[illegible]

伊國副領事暗殺さる

【パリー十二日發】 [illegible]

專任警察醫を要望

[illegible]

神宮參拜

[illegible]

京津地方にコレラ猖獗

天津には軍隊内に百六十一名の患者

【北京十二日發聯合】最近京津地方にコレラ [illegible]

青島大連にも發生

【關東廳警務局長發十二日】 [illegible]

韓長官東上

李王職から お祝言上の爲

[illegible]

大和軒の蒸羊かん

お得意様へ 栗入蒸羊かん 發出しました [illegible]

努力如何

[illegible]

地方行政講習會

總監の訓示

[illegible]

總監の訓示

（前略）諸君は [illegible]

定員をも

減ずるの已 [illegible]

改修工事入札

沙里院 [illegible]

稻門優勝

2—0 對三田戰

【東京電話】 [illegible]

人蔘湯

テニスを庭球と譯し、ベースボールを野球と譯 [illegible]

極東オリムピック講演會

時日 明十四日午後八時から
場所 京城日報來青閣にて

有馬選手 峯岸監督

傍聽無料

主催 朝鮮體育協會

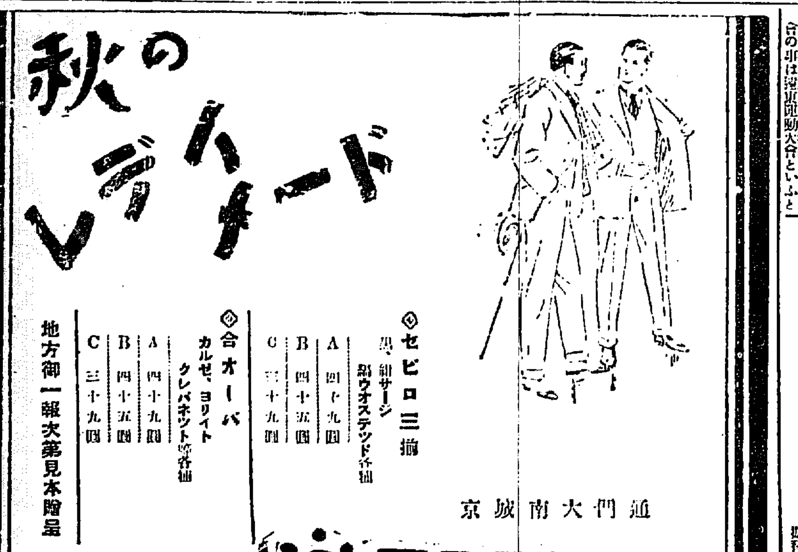

◎セビロ三揃
黑、紺サージ 紺ウオステッド各種
A 四十九圓
B 四十五圓
C 三十九圓

◎合オーバ
カルゼ、ヨリイト クレバネット等各種
A 四十九圓
B 四十五圓
C 三十九圓

地方御一報次第見本贈呈

京城南大門通

丁子屋洋服店

十二指腸藥（アンキロール丸）

斷食も下劑もいらず苦みも疲もせず驚く程偉大の効力あり

心臟病 著しく恢復を早めます

本舖 熊本市ワイフ町 袋屋藥舖

代理店 釜山府辨天町 藤田總三郎藥局

金牌受領

御婦人に御注意

皆さん本椿香油の誇りは品質にあるのです

近來薄い油によい匂をつけて賣つて居る粗惡品が澤山ありますが是は髮の爲に最も惡いのですから匂だけに迷はず御注意下さい

東洋第一の賞れ行ある日本名物本椿香油に限ります

九條公爵家其他華族方御常用の榮を蒙れり

本舖大阪西區 [illegible]

九月十五日ヨリ 新線十四哩二分

竹山 長湖院 間開通

營業線 天安 竹山間 四十七哩 天安 長湖院間 四十四哩

朝鮮京南鐵道株式會社

無斷家出して憧るゝ東京へ

岡山警察署長 信田芳氏語る

若かりし日の想ひ出　……

岡山警察署は四階級の[illegible]警察署長といへばこの署ばかりだと警官の自慢話にのぼる信田署長信田芳氏、ドカッと署長席におさまった所を見る。

× ×

「土佐はよいと南をうけて、さつき浪がそよくと、と唄はれる土佐で生れたのさ、明治九年だよ、小さい時から非常にいたづらでね、近所の子供と喧嘩をしては、いつも泣かしてお主はりさんに叱られたものだよ。[illegible]十八才の時、東京にあこがれてね、とてもたまらなかった。丁度神戸から[illegible]一人の[illegible]れたね。

[illegible]

士が居た。名前は今ちよつと記憶して居ないが、その人は非常に僕を励まし東京の地圖等をあたへて何やかやと教へてくれたよ。東京に着くと早速同縣の先輩である大江卓氏の門を叩き書生となつて勉強したものだ。でも都合によつて間もなく東京を去り大阪に走り現在の關西大學の前身たる關西法律學校にまなんだ譯だ。親に無斷で出奔してゐるものだから不[illegible]にかゝりついてもといふ氣で一生懸命にやつたね。卒業後直に大阪で普通試驗を受驗して見事に及第したが、それもも[illegible]士の試驗をうけたのさ。所がね落第しちやつたよ。それでもひるまず二回三回とうけたがどうしてもうまくつからないのでいよいよ官界にとはらをきめたわけさ」

× ×

大正十三年京畿道の保安課長時代是非元山府尹にと聘はれたのをポンとけつた信田氏、[illegible]を生んだ土佐生れだけに[illegible]洪水の時などの[illegible]のこもつた指揮……[illegible]つてやりたい何物かゞある（寫眞は信田氏）

コレラを恐るゝならば 胃を丈夫にせよ

暴飲暴食は愼しめ

◇…獨特な虎疫症狀その他

夏分から秋口へかけ[illegible]傳染病にコレラといふものがある。他に比して死亡率が極めて高いといふ點で、困つた恐ろしい病氣とされてゐる。[illegible]

◇…發病迄　まづ[illegible]コレラ菌の侵入に[illegible]てゐるやうに飲食物に附着して[illegible]コレラ菌は胃にはいつてくると胃液の分泌に會つて大抵は抵抗の弱い菌は殺されてしまふが、若し胃中で死滅しないで小腸に行くと、こゝには殺菌作用が行はれないから盛んに繁殖して遂に病毒を發するのである。

◇…病狀　初めは腹部に不快を感じ下痢といつて中程度の下痢にはじまりやがては特有な[illegible]吐瀉となつて來る。この際[illegible]米磨汁樣の[illegible]を下し[illegible]

◇…潜伏期　コレラ菌に[illegible]

[illegible]

（大倉博士談）

キネマ

正館　十四日から▲活劇[illegible]

アメリカへお體返しに 日本からお人形

木彫にして優美なのを　クリスマス迄に送届る

先にアメリカ兒童親善會から日本の兒童に對して贈られた人形への答禮については其の後種々考慮せられてゐたが最近文部省および外務省その他の協議の結果、日本國際兒童親善會の名の下にクリスマスまでに左記要項に從ひこれが答禮の人形を贈ることゝなつた

一、特別製の人形五十個を作り各道府縣の代表者として之を米國各州及首府ワシントン（コロンビヤ地方）へ贈ること

一、人形は[illegible]自由に動かし得る樣にし全部木形となして之を[illegible]一個百五十圓

三、衣裳は友禪縮緬にて作り下着も[illegible]帯は本金丸帶を一本その他一通の附屬品を添へる價格百五十圓位持物としては草履、駒下駄、傘、箪笥、鏡臺等すべて五十圓位

なほ右一切の費用は米國の使節を迎へた小學校および幼稚園から生徒一人につき一錢づゝの寄附金を集めてこれを作り各道府縣の[illegible]集まつた上で親善會および文部省の主催で來る十一月三日の明治節に[illegible]送別會を催し[illegible]東京市に陳列し十二月廿五日のクリスマスまでにアメリカへ到着する樣に發送さるゝはずであると。

天華一行 花形ぞろひ

天勝と魔術界の女王として覇を[illegible]つゝある松旭齋天華一行は來る十六日午後五時から京城劇場で開演することは既報の通りであるが天華の[illegible]『午後四時』や[illegible]スケッチ[illegible]

JODK プログラム

九月十四日（水曜日）　御園記念番組第一日

午前九、五〇より定期放送

午後〇、三〇　經濟講座 婦人と家庭　李瑞求

一、三〇より定期放送

……子供の時間……

六、〇〇　童話 サムソンの話　方小波

講演　本年の米作概況　東京毎日新聞經濟部長　[illegible]

歌曲　男唄 金[illegible]　女唄 金[illegible]　玄琴 [illegible]　伽倻琴 [illegible]　短簫 [illegible]　長鼓 金一宇

ニュース其他

[illegible]

マンドリン合奏　京城マンドリン合奏團　指揮 河野樂羅

翌日プロ豫報

將棋新手合（二）

東京市日本橋區濱町一の四 將棋研究會

平手　先 ▲三段 建部和歌夫　後 △二段 志澤春吉

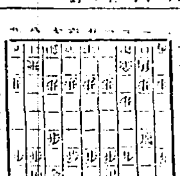

[illegible]

史蹟名勝其他近く指定

[illegible]

嬰兒の臍

臍の緒のとれるときの注意

嬰兒にとつて臍は何よりも大切なところです。[illegible]

◇ それが生れて[illegible]

◇ さうしますと丁度十日位[illegible]

◇ この場合に是非とも心得てゐなければならないのは、お臍の中へ[illegible]

◇ よく[illegible]

（多々羅醫學士談）

荒浪地獄（六十五）

悟道軒圓玉述　藤井耕遂畫

かくの如き[illegible]

[illegible]

寫眞は 本町 ワタナベ 電話本局三九二

京城黄金町二丁目 花月食堂 電話本局三六〇番

マラリア特効丸 林藥房

京染 京屋 電龍山七五二

標準時間ノ御照會ハ電話本局四七二番へ 時計ノ御用命ハ電話本局四七二番へ

色白くなる

産婆生徒募集 福岡産婆學校

尾澤 全治水

東萊溫泉場 親切叮嚀 茶代廢止 旅館 電話二九番 内湯設備あり

内科 胃腸科 小兒科 北島醫院

資本金壹千五百萬圓 株式會社 十八銀行京城支店 同新龍山支店 同龍山支店

森永ミルクチョコレート

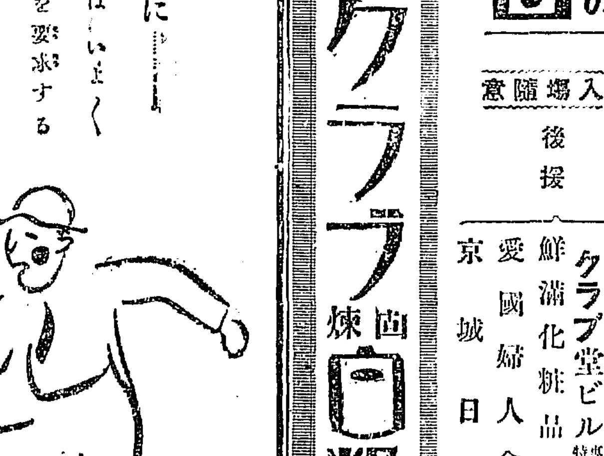

純良無鉛の優良白粉 クラブ白粉 固煉 クラブ頰紅

クラブ美粧講演と實演の會

日時　十四日午後一時より
場所　於龍山鐵道倶樂部　同日午後七時より於元町小學校
入場　隨意 但し御婦人に限ります

講師及技師
合理的化粧の五大目的　白粉の選び方と實驗　クリームの使命に就て　中山文化研究所理事 中村久榮
中山文化研究所 小峯太郎
化粧の實演　クラブ美粧院技師 大西君江
結髮の實演　クラブ美粧院技師 貞岡和子
着付の實演　クラブ美粧院技師 美野久子
（指導説明 中村久榮）

入場隨意

主催　中山美粧衞生部　共榮クラブ會　クラブ堂ビル特約販賣店
後援　鮮滿化粧品商報社　愛國婦人會有志　京城日報社

クラブほゝ紅　美を助け美を増す　クラブ粉白粉

植民助成のため 拓殖銀行を設立
拓殖會社も併設する
○…内務省の提案

【東京電話】人口食糧問題調査會に提案された植民助成の拓殖銀行及び拓殖會社設立の件に對する内務省案は左の如し

一拓殖銀行の設立 朝鮮殖産銀行、東洋拓殖、北海道拓殖銀行は住民に金融の便を圖つて居るが海外移住地には一の金融機關もなく金融上不利不便が大きい故に特に大規模の拓殖銀行を東京に新設し移植民の多い海外に支店を設け政府から低資の融通を受け移植民に不動産擔保の長期貸付をなし一方内地の既設、拓銀、拓銀の三銀行にも貸付けるもので[illegible]

二拓殖會社の設立 東拓の如き拓殖會社を新設し新設の拓殖銀行から低資の融通を受け、南洋方面に南洋拓殖會社、南米方面に南米拓殖會社を新設し一般銀行業務には干渉しないようとするものである

殖産債條件決定

【東京電話】朝鮮殖産銀行債券發行條件は左の如く決定した
總額一千萬圓▲利率六分五厘▲發行價格九十九圓▲償還期間二ヶ年据置後、八ヶ年間に抽籤拂込み▲[illegible]期日十月十五日▲引受山一、小池銀行、藤本ビルブローカー

鮮銀券縮減
月末に激増模樣

十二日の鮮銀券發行高は七千五百三十八萬六千圓と十日に比べて六十四萬五千圓を縮減し、正貨準備高も二千六十一萬一千圓と六十七萬圓方減じた、鮮銀券は月初來七千七百萬圓を中心に小往來してみたが昨今漸減歩調を辿り出したもので、これは財界の閑散を物語るものであるが、昨今の[illegible]收によるものである、併し兩次米價資金の需要期に入つて來たので今後は鮮銀券の增發を見九月末迄には九千萬圓の關門迄迫るだらうと觀測されてゐる。

京城都市金組業績

京畿道内都市金融組合の八月末現在貸付、預り金其他の各組合別業績左の如し（單位千圓）

組合名	預金	貸付金	借入金
鍾路	[illegible]	[illegible]	[illegible]
水原	[illegible]	[illegible]	[illegible]
仁川	[illegible]	[illegible]	[illegible]
開城	[illegible]	[illegible]	[illegible]
光化門	[illegible]	[illegible]	[illegible]
黄金	[illegible]	[illegible]	[illegible]
南大門	[illegible]	[illegible]	[illegible]
龍山	[illegible]	[illegible]	[illegible]
新龍山	[illegible]	[illegible]	[illegible]
西大門	[illegible]	[illegible]	[illegible]
東大門	[illegible]	[illegible]	[illegible]
計	[illegible]	[illegible]	[illegible]
前月末現在	[illegible]	[illegible]	[illegible]

京畿金組業績

京畿道内各金融組合（都市村落）八月末現在預り金額及貸付金額其他の成績左の如し

種別	八月末現在	七月末現在
組合員數	[illegible]人	[illegible]人
預り金	[illegible]千圓	[illegible]千圓
貸付金	[illegible]千圓	[illegible]千圓
借入金	[illegible]千圓	[illegible]千圓

鮮銀爲替低落
四十七ドル九合割

十三日の鮮銀對外爲替は對英一志十一片九分の一對米四十六弗八分の七と前日に比し何れも各一ポイ[illegible]

自働車販賣戰擡頭
シボレーの進出で
フオート販路維持に腐心

[illegible]米國ゼネラルモータース會社は今春大阪築港に四百萬圓の日本ゼネラルモータース會社ゼネラルモーターシボレー及び各種自動車の組立工場を設け、わが國の販賣政策を積極的に進め、全國の代理店契約所を擴張して各種自動車の販賣競爭を開始したが、今回朝鮮にも販賣網を擴張することになり[illegible]

京城、平壤、大邱、釜山、元山、木浦、[illegible]等に代理店を置き京城自動車商會を始め各地の自動車販賣店として、フオードに對抗するべく販賣網を擴張した、シボレーは大衆向自動車として價格の點でフオードの一千六百圓に比して[illegible]フオードはこの他に附屬品製二百餘に要する[illegible]

整理銀 進捗
廿一日發企人會

【東京電話】休銀整理銀行成立は國民の熱望であつたが整理に引續き二十一日其の發起人會を開催すべく決定した

大同マッチに朝鮮燐寸合併か

從來の懸案であつた神戸燐寸マッチ會社はスエーデン系の日本マッチ會社、公益社と合同することになり大同マッチ會社を設立することとなつたが、從來の日本マッチ公益社はスエーデーマッチ會社に買收されてゐたものが今回朝鮮人の手で合同經營された爲で、仁川の[illegible]

三市場合同の老舖料協議
府尹と市場側

朝鮮マッチ會社も近く大同マッチ系であると觀らるゝは之れに參加するものと見られてゐる

魚市場合同に關する老舖料問題は十日府尹と市場側が會見する筈であつたが、府の都合で十三日府廳で府尹と三市場側幹部と會見し老舖料問題を協議する事になつた、市場側としては既に計上せる四十三萬圓は少しも妥協の餘地がないので此點は飽迄も突張つて諒解を求める意氣込みである、と

内ゴム靴需給
年生産六百萬足

鮮内のゴム靴需要は逐年增加し今や一ヶ年の需要額は一千五百萬足の一千萬圓に達してゐるしかして從來全部内地製品の供給をうけてゐたのが鮮内にゴム工業勃興し今では全需要の三分の一は鮮内製品によるやうになつた、即ち一千百萬足に對し内地移入は九百萬足、鮮内生産は六百萬足となつてゐるが、これは内地品に對し鮮内産が第一番好に適し、しかも原料を輸移入して製品するが得策との見地より漸次產額を增すに至つたもので目下全鮮工場數は京城十一、平壤八、開城一、釜山一、仁川一、その他[illegible]大邱一、郡山一、木浦二、釜山二、その他家庭の副業としてゐる見込みである、これがため[illegible]するもの一千足として一年間に[illegible]ゴムが消費されるに至つた

新舗取引高

[illegible]ら片山博士、滿州國公使、朝鮮側から倉賀野技師外二十餘名殊に前本府の動作技師で朝鮮畜産界の元老野口次郎三氏の出席は注目されてゐる、此他各府縣畜産技師技手畜産組合長等百名以上に達して居る十三日迄の出席申込者は既に八百餘名を突破して居る、之がため開會場第二日目の公會堂における懇親會は日下旣に準備が進められてゐるが、尙開會第一日の十八日は午後七時から府内長谷川町公會堂で畜產思想普及のためデンマークの畜產獎勵に關する數多のフキルムや畜産改良を主題とした兒童向きの映畫劇等を一般に公開すると

種類	最高	最低	買期	總取引
金北任實都（九日）	[illegible]	[illegible]	[illegible]	[illegible]
白繭（一日）	[illegible]	[illegible]	[illegible]	[illegible]
同	[illegible]	[illegible]	[illegible]	[illegible]

過燐酸据置

大阪過燐酸聯盟は最低値段を協調の結果四圓の狀態を見て引上げせない事になり當分十五パーセントの値段は十貫入大阪渡し一圓三十五錢と前値据置、仁川相場も本日沖渡一圓四十四錢と見られる

鑛石銀受渡

九月十三日現受渡は賣方六曹賣方六曹買方五店で計二十二萬千圓受渡値段一圓に付き一圓三十五錢で、この代金二十八萬七千三百圓である

鮮産在貨激減

九月上旬の成績は北部中部線を除く鮮鐵沿線在貨は上旬四千百二十圓で前年同期に比し七千六百四十三圓で前年同期に比し二割四分の減少である、在貨は京義、京元線の新旅の開通と京南線は新設の出廻りも無く來た增加である

日麥用水地買收

大日本製粉仁川工場は目下麥麵のため鮮十三萬坪の買收地に仁川水道を用水場として二千七百坪、最高一圓最低七十錢見當で買收をすることになり買取調印を終つた

金組聯合理事會

金融組合の業務は從來本府及金組聯合會で統一を圖つて來たが、近來完全な統一を缺く傾向となつて來たので、來る廿日廿一日兩日金組聯合會理事會を開催し、各聯合會一名宛）事務の様式を一定し統一を圖る筈である

畜産大會
出席者八百

來十八日、十九日朝鮮畜產大會に出席される諸宿として内地から出席する主な者は中央畜產會長眞藤博士、東京帝大帝國獸醫畜產學校教授、畜產試驗場長外數名、東京大學から島村博士、北海道大學から、宮腸博士、九州大學か[illegible]

三越重役移動

三越取締役である小田久次郎氏が京城專務に[illegible]

出產品評會役員分擔

京畿生産品評會役員會は十三日京畿道廳内で開催、出席者二十名で協議の結果左の事項を決定した
（一）出品物を京畿府内の外に京城府附接地を加へること
（二）會期十月十五日より十九日[illegible]

物産物語

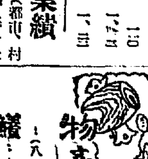

鰈…（八十九）【下】

從業者の色別

鰈はさほど有難な漁業物なのだが、從來朝鮮の人々によつて行はれてゐた漁法は、極めて幼稚でその漁業道も少なかつた。これもまた内地人の漁法によつてその漁業が發達し漁利を見るやうになつたので、現在はその漁法が漸く朝鮮の人々にも行きわたり漁業が開拓されやうといふ時期にあるのである。

際肥料漁業を大觀して見ると釜山、巨文島、三千浦、麗水、統營、鎭海、巨濟島、木浦等の移住漁業者および出漁、大分、長崎、岡山等から漁業に進出して來る漁業者の二つに分けることが出來る。そして漁業および漁場の關係もあつて、漁場としては釜山と巨濟島とでは巨文島とあり、漁業を主としてまた漁場の總て鰈の漁業が多數であるが[illegible]

一役を演ずる

鰈の漁獲高を見ると一ケ年に内地人漁業者の漁獲高は四十萬圓、朝鮮人總額は約六十七萬圓にしてその總價は[illegible]

綿布味なし

綿布大阪市況は中輪に綿系十錢安手合稀で而る買手が總じて大口は手控え京城は賣物なく相場は緩ぎ一圓で、引けの見込みであつた

大阪市中外棉相場

生絲氣配強調

商況

日本で七日間を十二日から十九日まで八日間に改む、（三）各員の分擔事務決定

滿洲粟出廻待

滿洲粟は新期の順調に依り出廻の品薄となるので相場は漸高

鮮魚

タイ▲小ダイ▲カジキ▲アワビ▲小エビ▲サハラ▲ヒラメ▲チヌ[illegible]

京城手形交換高

海外經濟電報

各地の天氣（十三日午前）

東京	晴天	釜山	晴天
大阪	晴天	大邱	晴天
神戸	晴天	群山	晴天
下關	晴天	仁川	晴天
福岡	晴天	京城	晴天

株式
漸く上聞え
一先づ採む所か

前場 今朝は『新の九十錢安くあまりアト嫌氣がよりの手堅き寄付きなり諸株同事もしくは小甘く始まり[illegible]折柄新田の買物高まり東新は一氣に百四十六圓二十錢と跳ね鐘新は米棉安にも拘らず百二十四圓丁度から四十錢と吹いたがさすがに値頃思ひの賣物もあり諸前には利喰も現はれて漸く上聞えの揉合となり引けは賣物高みに主力株は概ね寄値を下廻つて打止めた

後場 上值前は依然前場の新田は百四十五圓二十錢で始まり、相場四十錢安、株式大新甲八十一圓六十錢と手堅い歩調であるが新は十錢と上昇に[illegible]

双方滿を持す
新市待に保合ひ

隙あらば賣りたい心

大新買東新賣
新田の手口

東新は大上長
取組亦激增す

つよきよわき

株式 久しぶりの嬉しい賑ひで[illegible]

目立てる手口

今前場の主要手口は左の通りである

大阪株式短期往來

不良取引員處分

松井破綻の善後策

期米

五圓中心の小波瀾

前場 昨夜阪地の急騰に買方勢を益々強め[illegible]

阪地との鞘は擴大せん

仁川各店依合

步の悪い鮮米
獨自の見解が必要

宮川方面作柄

正米
倉米處分に頭重し

京城 期米は小悶き正米の[illegible]

京城穀物組合建値

仁川

證據金改正

白米値下

大阪市中在米

仁川穀物出入

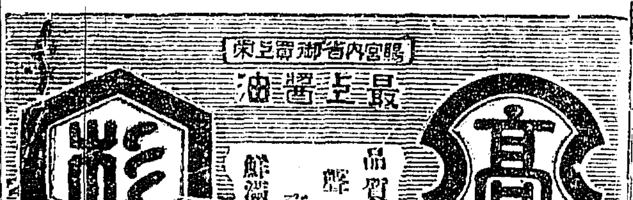

內科 胃腸病 石川醫院 京城明治町二丁目公設市場前 電話本局一三九〇番 二五九〇番

東洋杞柳株式會社 大邱府 朝鮮
行李 バスケット ヤナギ椅子卓子類
大邱のキリウ

タオル
タオール製造 綿布仕立品 メリヤス一式 御問屋
釜山府辨天町 村上タオル工場

荊妻きつ儀病氣ノ處本日午前二時死去致候ニ付十三日午後二時ヨリ四時マデ青山齋場ニ於テ佛式ヲ以テ告別式相營ミ申候間此段御通知ニ代へ謹告仕候
昭和二年九月十三日
親戚總代 朴春琴
加藤鐵次郎
李起東
肥田景之
頭山滿
赤池濃
丸山鶴吉
友人總代 板倉市次郎

本會副會長朴春琴氏令閨きつ殿本日死去相成候ニ付此段御通知ニ代へ謹告仕候
昭和二年九月十三日
相愛會總本部

當社常務取締役朴春琴氏令閨きつ殿本日死去相成候ニ付御通知ニ代へ謹告仕候
昭和二年九月十三日
日鮮起業株式會社

京城日報

明年壽府で開く國際勞働會議

産業災害豫防問題上程

内務省社會局では工場、鑛山における災害豫防對策として、さきに工場法の改正をなし、近くは又工場危害豫防規則及衛生規則の實施その他災害豫防協會等の實施機關を利用して極力これが豫防に努めつゝあるに拘らず、災害事故は逐年増加の傾向を示し、昨年中の死亡者二三九人、廢疾者よりは二三人の増加となつてゐる状態である。しかしてこれを諸外國殊に英米獨等に比すれば非常な好成績であり、今後豫防に努むべき餘地が多く、現に工場監督において『行政官廳は命令の定むる處により工場および附屬建物設備に危害を生じ、又は衛生風紀その他公益を害するおそれありと認むる時は、豫防又は除害のため必要なる事項を工業主に命じ、必要なくと認める時はその全部又は一部の使用を停止する事を得』と規定されてあるが、未だ發動されて居らぬ實情である。殊に明年度國際勞働會議においては『産業災害豫防』を上議することになり[illegible]ジュネーヴの國際勞働局より正式にわが政府に對して通告して來たので、當局においても目下これが準備の調査研究中で[illegible]工場、鑛山監督および地方廳監督取締をなすはずである。

あるが、當局の意向は勿論、災害豫防に關する國際條約の成立に努力すると共に工業主および勞働者の自覺を促し、工場鑛山等には安全委員會の如き團體を設置せしめ[illegible]勞働者の[illegible]に努めしめ、一方工場豫防デーを毎年施行し[illegible]災害[illegible]を小ならしむ

世界の勞働組合員は

約三千七百萬に達する

（ジュネーヴ發特信）ジュネーヴの國際聯盟國際勞働局の調査によると、世界の各勞働組合に屬する會員を總計すると約三千七百萬人となると云ふ、此の内約三分の一即ち一千三百萬人はアムステルダムに本部を有する國際トレード、ユニオン聯合會に屬するものである。なほ、アムステルダムの聯合會と氣脈を通じてゐる勞働組合を有する各國の中で、ドイツは勞働組合會員總計四百五十八萬二千三百六十六人を有し第一位に在り、イギリスは約四百卅六萬五千六百人を有して之に次ぎオーストラリア八十萬人、フランス六十萬人、ベルギー五十五萬人の順である、更に最近勞働組合の組織及び機能に就いて急速なる進歩を遂げたるアルゼンチンはアムステルダム聯合會と聯絡ある約八萬二千を有し特に注意に値するものがある

咸鏡北道古蹟名勝誌（四）

慶源郡（二）　川口生

◇定界碑　慶源郡[illegible]にあり李太王甲申癸未七月（明治十六年）咸北經略使魚允中は府使李[illegible]の[illegible]した[illegible]中下の[illegible]を[illegible]てたが[illegible]は明治二十三年八月の洪水の際に流失し中下のみを存す[illegible]碑は高さ五尺五寸、幅一尺五寸厚さ九寸あり

[illegible]

◇[illegible]址　慶源[illegible]址は慶源[illegible]洞にあり南は[illegible]山に[illegible]し北は[illegible]に臨す

◇[illegible]　同郡[illegible]川の[illegible]にある[illegible]である[illegible]その上に[illegible]がある

◇安原[illegible]址　安原面[illegible]洞にあり石築周二千七百四十四尺高七尺土[illegible]二百十二尺を[illegible]

◇東林古[illegible]址　同郡[illegible]にある[illegible]

たといふ今城[illegible]して殆と其形跡を[illegible]つたが[illegible]門の址のみ[illegible]を[illegible]の間に存し[illegible]左右に通りて[illegible]に[illegible]してゐる城内は耕地と化しその中央は[illegible]の際に[illegible]られ深谷をなして[illegible]江に落つであると[illegible]す太宗元年[illegible]城[illegible]を[illegible]す内に大井あり城内の東方に小溜池あり古來の跡その[illegible]さはかるなしといへる[illegible]ちその[illegible]なりといふ城内は[illegible]に古瓦を[illegible]す[illegible]古[illegible]傳へ曰ふ[illegible]に[illegible]里に移す故に太宗大王之れが[illegible]に[illegible]を築くなりと、或は[illegible]の[illegible]址[illegible]古[illegible]、今に至るまで東南北[illegible]立し西に[illegible]

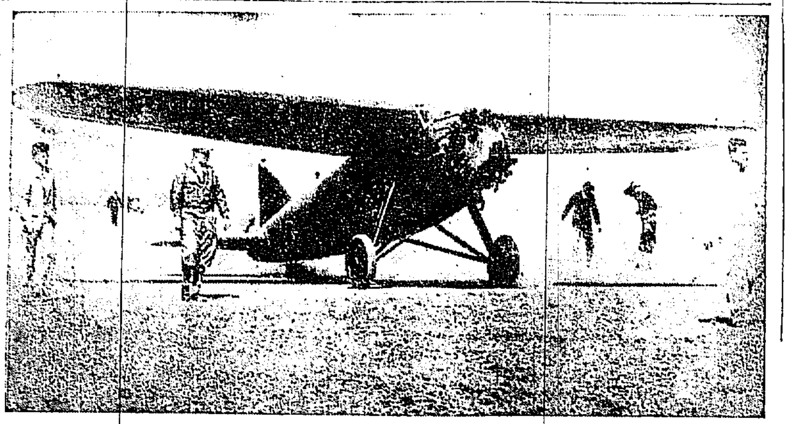

天刑病患者の去勢と卵巢摘出

現實の問題として最上策

志賀總督府醫院長談

内務省は議會上並に民族衞生上の見地から天刑病者の撲滅をはかるため、天刑病者の男子に對しては去勢手術を、女子に對しては卵巢摘出手術を[illegible]的に施し、其何れかの一方を中心とする[illegible]を[illegible]して、該患者の子孫を[illegible]に至らしめんとする計畫を立て理論的[illegible]に醫學的資料を蒐集中であると[illegible]

心なる去勢論者であり該病を根絶するには去勢より外に最善の策はなしと[illegible]叫んで來た熱心家であるが、今回はからずも内務省がこの方法に[illegible]し、いよいよ[illegible]したとの報をもたらして博士をたづぬれば左の如く語つた

『この方法は、十年前内地に於ける官立療養院長會議の席上、[illegible]に上つたことがあつたが、[illegible]之れに對する社會の[illegible]がないために、お流れとなつたことがある、又一方ではこの策に對して人道的見地から、彼是批難の聲も相當あるが、[illegible]現在内地に五萬内外の患者があり[illegible]

[illegible]

世界早まはり機

霞ケ浦から……ミシドウエ島へ

アメリカ世界一周早まはり機プライド、オブ、デトロイト號は[illegible]飛行家ウイリアム、エス、ブロック氏で同行デトロイト市の實業家で同飛行の後援者エドワード、シーリー氏が同乘[illegible]使用機はライトホワールウインド二百馬力八月廿六日米國メーン州オールドオーチヤルド飛行場出發以來十四日間に約二萬五千キロメートルを[illegible]飛行その間僅か一日間休養したのみで更に上海より霞ケ浦に到着後一泊か二泊ですぐ次ぎのコースにつく、そして日本から米國へのコースに霞ケ浦から一氣にミシドウエ島に飛び更にハワイ經由米國大陸を目指すものである（寫眞は世界早まはり機プライド、オブデトロイト號）

種の話

◇[illegible]常はあるかないかも忘れはてゝゐる人間の腕の[illegible]を[illegible]くなか[illegible]五十億倍に擴大して[illegible]の一時にとゞろきわたるが如き[illegible]らしい音に聞こえる[illegible]が發明されました、それはペンシルバニア醫科大學で使用された[illegible]のもので、一患者の心臓の波動を二百名の學生が十フイート離れてゐてそのとよろくが如き鼓動でその[illegible]を學びました▲もし、一個の懷中電燈の光を、これと同じやうに五十億倍にしたとしたら、それこそ[illegible]を[illegible]作る事になります。▲この擴大裝置はベル、テレフオン會社[illegible]の[illegible]一つ[illegible]ものでラウドスピーカーを附けたもので心臓の[illegible]鼓動が、驚くべき不規律な[illegible]現れるもので、一寸患者の心臓に[illegible]つけるや否や、銀行の貨物列車が到着でもしたやうな音がはじまります。

ギャスパールイズ（八）

ジョセフ、コンラード作　久間學譯

『まあ―何といふ狂人じみた事を中尉殿はなされたのです。若し彼を規定通り處刑場まで連れて行かねばならないとしたら、私達は、再び彼をとりおさへる爲に、どうしても、役卒を搬えた騎馬を呼んで來なければなりません。[illegible]にまたがつた巧な投繩師以外には、彼をつかまえることは絶對に不可能です。』と、叫びました。

私は、言葉に窮しました。自分ながら驚いたのです、そしてこれから一體何事が起こるのかと、赤兒の様な好奇心を感じました。軍曹は、然し、そんな呑ん氣な事ではありませんでした、いよいよ『捕繩を[illegible]見せしめとして』捕繩を[illegible]る時が來た時、如何にしてギャスパー、ルイズを處刑場まで連れて行つたものか？、としきりに頭を惱ましてゐました。

軍曹は立腹して先を續けました『或は、中をあけた時、彼が飛び

私は、ギャスパー、ルイズから呪文でもかけられた様に、さツと跳び上げました。そこで、彈丸は外れて、[illegible]を越えて何處かへ飛んでゆきました。軍曹は、銃を地に打ちつけて、私を睨みました。私は、彼が兵士達に發砲を命ずるものと思ひました。が、彼は怒りはしませんでした。父、假令その時彼が、さう命令し

出すのを待ち構へてゐ[illegible]。さればならぬことになるかも分りません。』彼は、なほも續けて、「適宜に死刑を執行するについての幾多の難念を洩らそうとしましたが、突然、あつと叫ぶと、一人の兵士の手から小銃をひつたくつて用心深く窓に眼を据ゑました。

軍曹は、[illegible]く窓[illegible]せる方を向復して」

ギャスパー、ルイズは、格子窓の上に登つてそこに腰をおろし、膝を顧臺にあて、頭に腕をまげてゐました。窓の幅は、彼の脚の幾さに足りなかつたのです。私は、悄然としながら、け、ア、こ奴一人で窓を占領したかつたのだな、と察しました。彼は、妥當な姿勢を取つてゐるやうでした。中の捕虜達は、もう誰も彼に近づかうとはしません、なぐられますから。

それを聞くと、私はむツとしてぶやきました。

『命令書はまだ死刑の判決を確認してはゐないぢやないか。』と、いひました―こんな事をいつて何の役にも立たないとは、充分承知してはゐましたが。

『大佐殿が命令にならぬ様にと、今の内射ち殺さなければなりません。奴はどうせ死刑囚なんですから。』と、軍曹は私の胸もとでつぶやきました。

『然し、彼は現に逃出しやうとしてゐるんです。御覽なさい！』と叫びながら、軍曹は[illegible]で、銃を肩に構へました。

『彼が[illegible]出しやうとするまでは、お前は發砲する權利はないんだぞ。』と、私は[illegible]として付け加へました。

たとしても、兵士達は窓[illegible]し[illegible]てゐなかつたらうと思はれます。ギャスパー、ルイズは、腕を[illegible]に足を立てゝ、毛むくじやらの手で格子の鐵棒を握り、じつと坐つてゐました。そして、暫くは、何事も起こりませんでした。所が、ふと私達は、ルイズが、そのまげた脊をそらし、腕をちゞめやうとしてゐるのに氣づきました。彼の唇は、ふくらんでゐました。「つぎの瞬間に、私達は、ルイズの恐るべき力によつて、鐵格子の鐵が少しづゝ曲げられるのを認めました。彼の、緊縮した、腕頭しつゝある頭は、一面に太陽の光線を受け、額から、汗がたらたらと[illegible]れ落ちました。窓の格が曲げ[illegible]かれた時、彼の指爪の下には、血が少し滲み出てゐました。そして暫くの間は、彼は手を放しました。そこで、彼は手を[illegible]しました。[illegible]れて頭を垂れ、大きな[illegible]を動かして[illegible]でした。事實、彼はまどろんでゐる樣でした。と、突然、彼は[illegible]に跳びいて、その次ぎの格に[illegible]を當て、初めの格とは反對側に、そいつも曲げてしひました。

この怪力を見て、私の悄氣た胸はすかつとしました。しかもルイズは、何もしなかつたやうに涼しい顔をしてゐるのです。足を使ふため腕の位置をかえた時、その動作が非常に素早かつたので、私達の一同は、すわこそと身構えましたが、それは杞憂でした。今では、格は廣く開かれてゐて、彼が[illegible]出しやうと思へば、[illegible]なく[illegible]出ることが出來るのです。然し、ルイズは内側に足を垂れ[illegible]を呼んで『バケツを出せ、皆に飲ましてやるから』と、いひました

先生も感心され父兄も喜ばれる

少女倶樂部

今月はステキな特別記事で素晴しい賣行！早い勝ち

ステキ！ステキ！大評判の十月号急ぎお求め下さい賣切れます！

時計　貴金銀　寫眞機　材料一切　金屬　鑄　幻燈器　久

株式會社　大澤商會京城支店　京城本町壹丁目　電話本局長二六二番・長三三九番・長四八〇番　振替京城二三一番

世界一の白馬印ウヰスキー　論より證據先づ一杯を試みられよ

TAKA-DIASTASE

榮養療法の根幹

榮養療法の根幹は、實に胃腸の活潑なる消化機能に在り……

タカヂアスターゼは、多種多様の消化酵素を含み、吾人の攝取する殆どすべての營養物（澱粉質、蛋白質、脂肪其他）を消化する作用を併有す

[illegible]不良、消化不良の場合に第一に處方せられ、推奨せらるゝ所以である

タカヂアスターゼは三十餘年間世界の[illegible]により實驗を積まれたる貴重なる藥物である（實驗報告無代進呈す）

東京室町　三共株式會社

出張所　大阪・臺北・京城

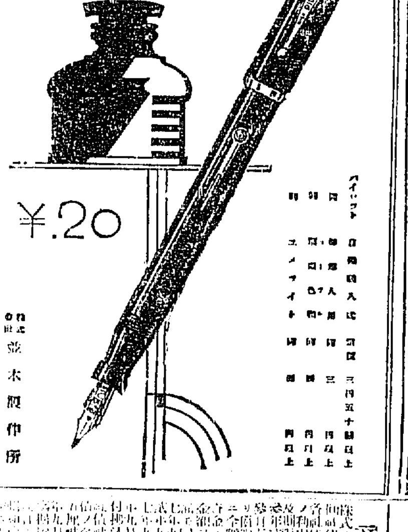

パイロットインキ　萬年筆用

¥.20

パイロット萬年筆[illegible]

並木製作所

主幹飯河道雄　北京馬冠標先生　支那語速成講座　内容見本贈呈　會員募集

四號出づ

初號二號再版出來　毎月一回十日發行

申込及配本所　東方文化會　大阪屋號書店

商業登記公告　平壤地方法院

商業登記公告　裡里出張所

商業登記公告　全州地方法院

商業登記公告　鎭南浦支廳

商業登記公告　群山支廳

[illegible]

排日運動から張作霖撲滅へ移る

暫時傍觀に決る

我が陸軍首腦部の意見は

【東京電話】十二日の陸軍首腦部における參謀本部の首腦者並に支那公使館附武官は奉天排日問題に關し

今回の排日運動原因は相當複雑であるから之が終熄までには尚若干の時日を要するであらうが支那官憲自身の手で解決し得ることは確實である

と報告し武藤關東軍司令官又これと同様の意見を述べた一方陸軍部内の情報を綜合するに**排日運動より轉じて漸次軍閥打倒張作霖撲滅の色彩濃厚となりつつある**ため奉天派の態度いよいよ硬化しつつあり莫省長楊宇霆氏も相當決心あるものの如くなほかつ萬一の際には我居留民の安全を確保するための準備は關東軍司令部關東廳等の手において完全にとゝのへられてゐる、陸軍首腦部の意見は**陸軍首腦部の意見は尚暫く事件の推移を注視すべしと云ふことに意見一致を見た**

巡警の行動に良民恐れる

支那民衆漸く悟る

【奉天十三日發電】今回の排日示威運動に……巡警……良民……

熊岳城の農校盟休

これも排日團の教唆か

洮南地方に排日運動

【奉天十三日發電】洮南地方……排日示威行列を行ひ……

共産黨員奉天に潜入

爆彈投擲説

【奉天十三日發】……共産黨員……潜入……

排日の巨頭と山本社長の會見

積極策を説明す

【奉天十三日發】在奉中の山本滿鐵社長……排日の策源地と見られてゐる……外交後援會幹部と會見して……

朝鮮乃木會總會 十三日午後五時から……總會を開いたが、……

馮の山東進出全く不可能

新方の呼應軍と唐生智も馮に當り

【北京十二日發】……

孫傳芳氏北京へ

【青島十三日發】孫傳芳氏は……

滿蒙交渉は四週間延期

楊氏歸京まで

【北京十二日發】滿蒙問題交渉は楊宇霆氏が十五日北京發奉天に歸るので十月下旬楊氏歸京まで約四週間會談を延期する事となつた

青島陸戰隊全部撤退

【東京電報】……

上海陸戰隊は半永久的に駐屯

近く軍需品供給所も置く

植松海軍大佐語る

【佐世保電報】上海において我陸戰隊指揮官として……植松海軍大佐は……上海地方は不逞分子多數入り込み治安は英兵一萬六千日本兵二千八百其他各國駐屯兵合計二萬八千で漸く維持されてゐるが……

運河問題で米巴の抗爭

米辭明書發表

【ワシントン十二日發】……ジェネーヴの國際聯盟……パナマ代表はパナマ運河に……

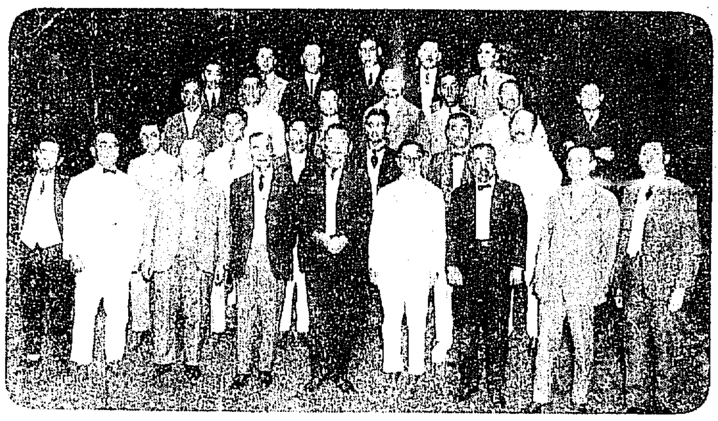

打ちとけた會 ……十三日午後六時……大和町の……に招待して懇談會を催したが……

査問委員會一段落

行政處分に止む

【東京電報】……

政府と研究會握手するか

觀月宴に名を藉り兩者有志の會見

【東京電報】……

宇垣總督代理御機嫌奉伺

【東京電報】……

日佛條約で

田中外相奏上

【東京電報】……

立憲政治に

獨裁政治から

スペイン現狀

【サンセバスチアン十二日發】……

体銀整理の新銀行設立

廿一日に創立委員會開催

奉天の排日、中支時局と共に定例閣議に報告

【東京電報】……

定例閣議決定事項

【東京電報】十二日の定例閣議は左の件を決定した

一、日本、ブルガリヤ間通商暫定取り決め締結の件

一、國際……支出の件

米買上決定

數量百萬石

農林省發表＝政府は既定方針に從ひ米買上實行に決した、數量期間左の如し

數量　百萬石

期間　九月二十日より十月五日に至る間

買入場所　東京、大阪、神戸、酒田、門司、新潟、仙臺

縣議立候補

千八十八名

【東京電報】……

民政黨勝つ

横濱補欠選擧

【橫濱電報】……

當選　五四〇〇票　三宅磐（民政）

次點　三八五〇票　……（政友）

人事

任外務省通商局長　有田八郎

任特命全權公使（二等）　松島肇

奉海線の完成滿鐵は大脅威

打通線と共に滿鐵の兩側を並行

【北京十二日發】……

宇垣總督代理田中首相訪問

【東京電報】……

簡易驛に

……

愈々今夜─午後八時から來青閣で

有馬選手　峯岸監督　極東オリムピツク報告講演會

傍聽無料

主催　朝鮮體育協會　京城日報社

京城驛のエリオツト博士（右）

氣樂な旅の二人連

エリオツト博士來る

……

大邱支局長更迭

……

辭令

東京帝國大學教授　瀧精一

……

茶話

……

人

◇井上匡四郎子……

……

經濟

日銀貸出緩和と朝鮮事情

……

秋口になつて資金はどう動く

……

出超四千萬圓

八月中の貿易

……

各道別共販數量

……

北鮮東京航路

……

鐵道上旬荷動き

……

防地納會平穩

新甫は上伸見越

……

◇株式◇

大株短期引跡

……

◇期正米◇

各地期米後止

大阪期米後合

阪地後場市況

東京深川在米

群山延受渡高

◇市況◇

市中米標準値段

橫濱生糸後止

京城日報

試驗地獄といふこと

一

文部省はいはゆる試驗地獄救濟のため、中等學校および高等學校における入學試驗制度に大改正を加へることゝし、各學校長にもいろ／＼意見はあるが、來年度から實施するといふ。即ち中等學校の選拔方法は選拔試驗を全廢し、出身小學校長の學業成績・健康狀態・性能等に關する申告を基礎とし、これに人物考査、體格檢査を行ひなほ選拔の必要あるときは補充的に口頭試問によつてこれを行ふとし、又高等學校の選拔試驗は、二種類度を廢し、試驗科目は暗記に偏するものを避け理解判斷及推理の能力を試驗し、これにも出身學校長の學業成績、性能の申告を第一の基礎とするのである。水野文相は何事でも制度の改革には賛否兩論や反對が出るものだが、これにとらはれていては思ひ切つた改革は出來ないといつてゐるが、それはさうであらう。」

二

この改正案中一般問題になつてゐるのは、中等學校の採用に出身小學校長の内申を主とすることとその非難の主なるものは（一）小學校にも盡力の差が可なりにあるてゐるから、その學業成績の評點も、他の小學校と同一標準ではない。然るに如何なる小學校をも同一視するは、[illegible]ある（二）小學校長の内申には更に依賴的な情實や個人的の弊を生じ易い。即ちこの方法では地位なり勢力ある父兄を有する兒童は、これを有しない兒童よりも都合がよいだらうといふのである。然るに文部當局は出身校の成績と人物考査とを併用する以上、僞良校の兒童に不公平を生ずる慮れはないし又小學校長に對する監督は充分にするから弊害や情實の弊も防止し得るものとしてゐる。高等學校の選拔試驗については大して異論もない

三

現在のいはゆる「試驗地獄」を根本的に改正するとなれば、先づ斬新な方法しかないだらうと思ふ。しかし試驗地獄といふことに就いて、我等は自由放任論者である。強ひてこれを救濟しようとすれば、又新たな弊害が生じ易い。文部當局は如何なる改革にも反對は起こるものだとしてゐるが、それは「試驗地獄」なる言葉に對して何とか救濟方法を講じなければならぬとして、ない智慧を絞るから、さういふ改革案を無理につくるのであらう。水野文相は今日の學校は教育の本道から離れて、上級學校への準備教育になつてゐる、その弊害を改めるのだといふ。成る程その點はこれを認める。しかし小學校や中等學校における入學試驗地獄はなくなつて、現在の學校成績を採用方法に加へる以上、試驗地獄がこれに代ることになりはしないか、況んや情實校に依然があり、學校長の手中に權限が握り、いよ／＼これを實施すれば今より以上に情實は甚だしくなるのであらう。

四

試驗を廢止すだらう、我等は試驗地獄といふ、ジャアナリズム的言葉に捕はれて、當局があまりに囚はれ過ぎてゐるのだと思ふ。」

我等は無論試驗地獄の痛ましさを無視してはゐない。出來るなら改めるに越したことはない。しかし根本的に學校教育全體の思想を國民の頭から拔き取らない以上、何としても良い救濟方法はない。結局學校が足らぬことに歸着するが、學校をやたらに殖やせば、それは教育制度をいよ／＼弊すのみである。しかし翻へて見れば、我國において學校教育を過重するのは當然と思はれる理由がある。それは學校以外に教育を完全に受ける方

五

法が少いからである。歐米の文化國に於ては圖書館などの施設があり、また自國語さへ解すれば學問の研究は立派に出來るのだが、我國ではまだ何といつても外國語の知識が必要の研究に未だ必要であるし、それに圖書館の施設も極めて貧弱である。從つて「獨學」といふことに伴ふ困難が歐米における比ではない。だから誰とても學校に入る。學校の數が不足であるとは云へぬ。たとへば同じ大學でもいろ／＼程度の差があり、少數の教授者や大學の學生は他の劣れる大學の卒業生より「實力」があると認めなければならぬ

しかし當局の特權廢止が當然と認められたのは、私大にもすでに立派なものが出來たからである。從つて社會上の改革は、一つだけの點を見て、これを改めようとしても駄目だ。寧ろ無理をするより自然に放任して置いた方がよい位である。改める位ならば徹底的にあらゆる方面に改革を施さねばならぬ。少くとも教育には根本の問題がある。水野文相は學校の特權廢止を斷行してゐるといふが、實はこの方が先決問題である。もう學校に特權を與へなくても、學生がなくて困るやうなことはない。これを斷行すれば自然に入學難も解決される。」

南洋は……地上の樂園

豐麗な山河と自然美

齋藤正雄

一口に南洋と申してもその範圍は色々の地方區別があり、例へば我國の委任統治を初め、ヒリッピン群島、佛領印度支那、シャム、マレー聯邦および海峽植民地、蘭領東印度群島、並に英領印度とを總稱して南洋と申してをります。殊に蘭領東印度の如きは文那領の南、太平洋と印度洋の間に位する一大群島である。

りますから、今日の民族的位置から勝來に關すといふ様なことは容易の業ではありません。かくジャワ人の大部分が無教育で、何等生活の向上を計り、發達を期はうとしないのは、

自然の天惠が餘り豐で

あつて、遠き祖先の昔から、衣食住の爲に心を勞する必要のなかつたことが、やがて國民をして今日の怠惰、無氣力に陷らしめた原因の一つかと思はれます。自然の天惠に必要な要素は色々ありますが、最も重要な要素は太陽の熱度であります。ジャワは年中赤道直下であり

昨今の東京

の溫度より

も三、四度低いばかりでなく、山地へ上るに從つて氣溫は下り、海拔七百米の高原都市たる西部ジャワのバンドン市地方の如きは一年中の平均溫度が攝氏二十一度であり

の間に關はつてをりますから、赤道に近く、從つて氣溫も又高いのであります。然し熱帶地にあらせられる方々が一寸想像されてゐる様に、あんな赤道近くの暑い國へ行かうものならすぐあの印度人やアフリカの土人のやうに色が黑くなるだらうと御心配になるやうでありますが、これは大變な間違ひなのであります。ジャワの氣候は決して想像されてゐる程、炎熱燒くといふやうな程でありません。一體に熱帶附近の平地が最も暑いのでありますが、この平地にある東印度の首府バタビヤの一年中の平均溫度は攝氏二十五度でありますから

神戸からの

渡航日數は

約二十日間、その山河の壯麗、自然の美觀なることは、世界に誇大の天國公園と申して差支ありません。オランダで有名なジャワの詩人、ノトー・ストロトは、この東印度の美しいことを歌つて、

千年の眠りに更ける妖精の美女の圍む國

難しき神話の夢國に擬る東洋の樂國

と讚美してをります。」この東印度はジャワ、スマトラ、セレベスの諸島と、蘭領ボルネオ、蘭領ニウギニアの地方から成り、その總面積は二百萬平方粁米、即ち我國本地と朝鮮、臺灣を合せたものゝ約三倍に當たります。人口總數は四千九百三十五萬七千内三千五百萬人はジャワ島に住んでをります。外國人としては

和蘭人其他

の歐米人と

日本人と合せたものが十七萬人、支那人が八十八萬人、日本人の在留者は總數四千五百人でその内二千人強はジャワに在留してをります。此日本人の在留者は銀行會社の社員や貿易商店員又は農園の經營者および雜貨商で勞働者は殆どなりません。しかして四千八百三十萬人の土人は、一部の教授、官吏、地主等を除いては總て卑下な無知蒙昧者であります。しかし最近アジアの一般植民地に起つた強力な獨立運動がジャバ人の間にもおこり、昨年末から本年の初めに於て不穩な共產運動もありましたが小學校を卒業に卒業する者が續出し民全體の一部階級といふ有様であり、ました。大部分が無智蒙昧なのであ

英領北ボルネオ

折田一二

土人の米作　其二

土人の女が苗代から稻の苗を集め一束として水田に運ぶ所である一寸見ると男の様ですが女でメクラジマのしやつとヅボンをはいてをります

異國情調を

そゝる夜の

景色の一つでありまして、限りなく遠れに、又麗々しく見えるのであります。今申し上げた樣に、ジャワ島は熱帶地獄のやうに想像するのは大變な間違ひでありまます。然しどこへいつてもスンダ地方のやうに秋涼の地であるとはいへませんが、海岸の平地は相當暑いのであります。尤もジャワの家屋は、たゞ夏の間に暑い所に居てもなほ涼しくじく暑み出るといふ様な暑さを感ずることは殆どであります。一年中の氣候は殆ど同じでありますが、四月から九月までを乾燥期と稱して雨が少く、十月から三月までを雨期と稱して毎日夕方頃一時間位の降雨があります。この雨も一時雨降り續くといふ様なことはまづなく、夕立の樣に降つて一時間もすればやんでしまふのであります。この熱帶の

雨後の景色

は塵を洗ひ

萬目の綠を新しくし、涼風を伴つて實に爽々しいものであります。氣候が斯様な状態にありますから植物は最も惠まれた環境に置かれ從つて旺に繁茂してをります。御承知の如く最近バヽヤといふ果物が紹介されて内地に移入されてをりますがこのバヽヤの如きは僅々六、七ヶ月の間に種子から芽を出し、幹の直徑九、六寸、高さ二間位の成木となつて果實を結ぶのであります。自然の天惠が

すが、これも

これ等の美人がマンドリンやギターの如き西洋樂器を携へ、椰子や芭蕉の蔭に戀歌を唄つてをりまをスンダと稱し、又スンダ美人の産地でありますが彼の有名な夜などは

ないのであります。この地方一帯も凉き他の路を見出すことは出來り飛んでゐるのを見る時どこにの小島が市街の並木から並木へ帶して人目を驚かせ、又美しい多數の發水的な四時を通じて百花燎亂とすが總で、恰も我國の晩秋を思はの如き氣候は、しかも山行くと同氣に明に聞こえまの地方、この西部ジャワの高原地方行くといふ様な奇觀に聞こえま

氣候に基く

天惠が豐だ

からであります。氣候が想像以上にあつくないと共に、海岸には至る處に猛獸や毒蛇が蟠行し、恐ろしい風土病があり、又奧地に入れば蠻人が出て人をくふといふ様な想像もあたりません。私は前後五年間の間に野道にたどふへびを見たことが一回であります。猛獸はスマトラの一部には棲息してをりますが、その他の島には居りません。毒蛇に咬まれて死んだといふ事も聞きません。土人が死んだといふ事も聞きません。蘭領東印度に關したジャワの南海岸の一部には未だ小獸の猛があるさうでありますが、これも還近くに出て人を脅かした様な例はありません。況んや都市に住む者には猛獸や毒蛇の心配は絶對にないのであります。わにはボルネオやニウギニアの僻地に殘りますと温に棲息してをりますが、その他の島では人の目に觸れる様なことは全くないのであります。ニウギニアは最も原始的な島でありまして、世界で最も美しいとされてゐる

彼の極樂鳥

も此島に居

るのであります。普通この極樂鳥は頭は百種以上に上ります。何故極樂鳥といふと申しますと、土人はこの鳥は足がなく、天窗に空中を飛んで居て、神の樂園の外に決して地上や木の上に下りて休憩しないと傳してゐる、ゆえに士語ではこの鳥を「神の鳥」と稱してをりますが、その極樂色の美しいことは到底話の限りではありません。點々鳥の風土病として一般に恐れられてゐるのはマラリア熱でありますが、この熱病は人の注意次第で避けることは容易なのでありまして、現

ルーマニア王女に

求婚するヤンキーの群

哀れ九人とも拒絶さる

今は亡き皇太后となられたルーマニアのメリー陛下が恐その王女イリアナ姫から心から愛しさへすればアメリカ人と結婚しても差支ないといはれたことから、最近迄に十八歳のイリアナ姫にすでに九人のアメリカ青年から結婚の申込を受けた。インデアナ州の一青年の寄せた手紙は、イリアナ姫が私と結婚してくれば、閣下に結婚して差上げます…と書いてあるそうです。一體ローマニアの王女は、私のやうな平凡な男といふのです。それはとにかく、殿下と六頭の牝牛と一家の自動車と三輛の二輛立馬車と一組のファームとを提供するといつて來た、今一人の紳士はニューヨーク州の者であるが姫に手紙を送つていはく「私は殿下に捧ぐべき何等の財寶もなく地位もなく名譽もない者であるが、殿下に對しては誠實の愛を捧げかつ居心地よい家を提供します」と。イリアナ姫の手と心を求めて居る第三人目のアメリカ青年は申立つていはく「殿下のアメリカ旅行の途中に光榮の御縁を得まして、殿下は私が求めて居る理想そのものであるといふ確信を得ました。そして私は殿下が女王になられた場合よりも以上に幸福にしてあげることが出來ると確信します」と。然しながらイリアナ姫の方では、少くとも五年間は結婚しないと聲明してこれ等の申出を皆斷つておられる。姫は現在ルーマニア女子キリスト教青年會の會長を、かつ又ルーマニア國内の子女の教化事業に就て尊く指導されてゐる。又同時にすでに父君フェルディナンド陛下が崩御されたので、姫は母后メリー陛下の御そばに侍しこれをたすけかつ慰めやうと心掛けて居られる處である。アメリカの青年の申出を拒絶されたが、姫のアメリカ青年に對する交情は依然として次の如く述べられた。「妾はアメリカ青年の勇敢で、かつ婦人に對し親切心に富んで居る所がすきです。妾はアメリカ滯在中唯一人として嫌いな青年はありませんでした。殊に陸軍士官學校の生徒は素敵でした」

未開野蠻で

あると云ふ

人食を一層濃く色付けるものに食人種といふ野蠻人の術がありますが、今日ではこの食人種の存在をあんずる必要は殆どないのでありまます。更に現在ではニウギニアロパプア族と稱する食人種が生息して居りますが、熱帶地方又はジャワ等の文明人が足踏みし、開化されプア人は、今日では全く馴化されて居るいふ様なことは全然ありません。肉をくふと云ふ食人種を殺して…未だ人跡未踏の奥地には或ひは食人種に屬する獰猛なパプア人が棲んで居るかも知れませんが、これ等の地方は全く消息のない山岳や森林であつて、未だ文明人に取つて經濟的に價値を生じないのでありますから、唯今食人種がゐるとしても何等危險となる場合も生じない譯であります。このニウギニアの奧地には

小人の國が

あると云ふ

ので、米國の探險家も和蘭の學者や軍人が共同し、飛行機を以て完全に探險致しました結果、この「小人の國」を發見し、種々貴重な研究材料を得ましたが、探險隊の報告によりますと、この小人族は身長が平均四尺七、八寸でありまして、世界で最も原始的な生活をしてゐる未開民族であるといふことであります。しかしこの小人種は今日でもなほ木片を摩擦して火を起こしてゐるのであります

滿洲管見

笠神生

馬賊と腹下し

ハルビンに着いたら汽車の旅の何日目かの朝がカラリと明けた。一面緑六百マイルにひろがる大平原の一角に三百名以上の馬賊の根城があるのを知らずに、目出度く滿洲の旅を續けたがそこに止りなくといひうろにしては單調過ぎる、少しは不安な氣持ちが起つて居なければならない。記者の試問は始まる。『馬賊が出たぜ、君、長春の向ふだかね、國境に近いところだ』

『フン、そうか、殺したら』『殺したけれども無事であつた』

『殿下でもやらなかつたかい』と君。『殿下はやらなかつたが、どうかく君、馬賊が出たのだぜ、君』『フン、そうか。殿下しをやらなくつて仕合せだ。僕がこの滿洲に來るときは途中で猛烈な下痢をやつて……』

『馬賊だぜ、君、馬賊が出たんだから下痢の話なんぞどうでもいゝぢやないか』

『フン、そうだ、どうでもいゝにはいゝんだがね、まア何しろ氣をつけることだ、滿洲は水が惡いからね』

ハルビン驛頭に記者を迎ひ取つた記者はその話を吹き出してしまつた。馬賊については記者はど無關心で、下痢には惱らんとする記者の物語は、K君は鐵道沿線の旅行者としての警戒心である。このK君のハルビン在住邦人の馬賊無關心は、滿洲在住者の感覺の食べ物は旨いが一體馬賊とは何といふものかと思つたけれども輕くしながら語つた。

『馬賊といふからいけないんです、中には匪族のやうなものもないでもない、それ程の者が出れば日本人からはやはり馬賊の呼稱も其程度のが日本人が私達を悩ましてくれると迷ぶる名譽をもつんですから『たまらんですよ』

『たまらんですよ』か、馬賊史あり、寧ろ（？）ある馬賊もうまで安く陣ぶみされては氣の毒に堪えぬ。

尋常の一瑣事

まことに馬賊の跳梁に關しては滿洲の住民は無關心であり無興味である。それは馬賊でのものが常識となつてゐるからである。又これをしばく／＼したるがゆゑに記憶に浮かされたからでもあらう。恐らくそのどちらでもあるのであるが、それよりもモッと注意しなければならぬ一點は滿洲の在住民に取つて馬賊はたゞ有りふれた小事件に過ぎない、わづかに目をかすめて去る眼るにも足らぬ一瑣末事に過ぎない、實に滿洲の住民ところの多くの關心事があるのである。K君が汽車中の腹痛の問題を以て馬賊出現の話以上に興味あるものと考へ…あるはそもくゆゑなきにあらずだ。然らば彼等滿洲の住民は何を恐れ何を要求し何を最も重大事とするのであるか。記者はそれを論ずる前にもう一つさくらをふつて置くことがある。

傳單の新傾向

それは奉天の排日さわぎの一件は排日さわぎの割合に平和に進行である。われ等の排日事件處は…てビールを飲んで引上げた記者で大きな問題として迎へれず大きな問題になりうる、ヂャナリスチックに寄へば一層物々しきものに仕立上げることは出來るけれども閲歴につまらぬものに感銘すれば民族にたいしてもないのである。奉天驛から馬車をやとふて城内にいつて見る。排日示威運動の直後である。城壁が到るところに張り出され、小瓦が車井の帽を白い紙して居る。瓦部に讀んで行くと『打倒田中内閣』といふのが一ばん多い。それから『打倒帝國主義』といふのも少くない。それから『拒日臨江領事』といふのがある。『拒日臨江問題』…排日示威でもあらう。『拒否二十一條』は古いが『無死不當取締、取消滿蒙策』に至りてやや新味があり『速東鮮見、快起快報』は文句味がタップリある。

外科
植村病院
院長醫學博士植村俊二
京城永樂町二丁目
電話本局三七九二番

新茶賣出し
京城府明治町
字治屋
電本局三八七一番

成功者のポケットに　は必ず荒川の　ノーシン　あり

最上味噌醤油
登錄商標　宮
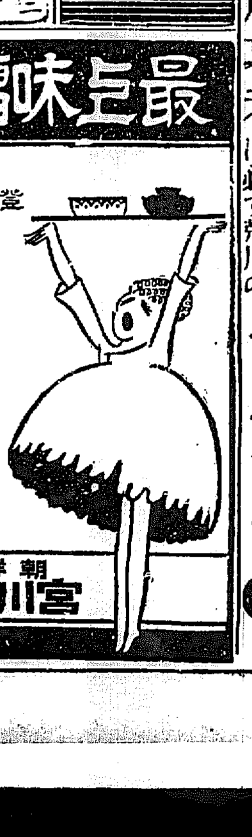

朝鮮平壤
宮川商店醸造

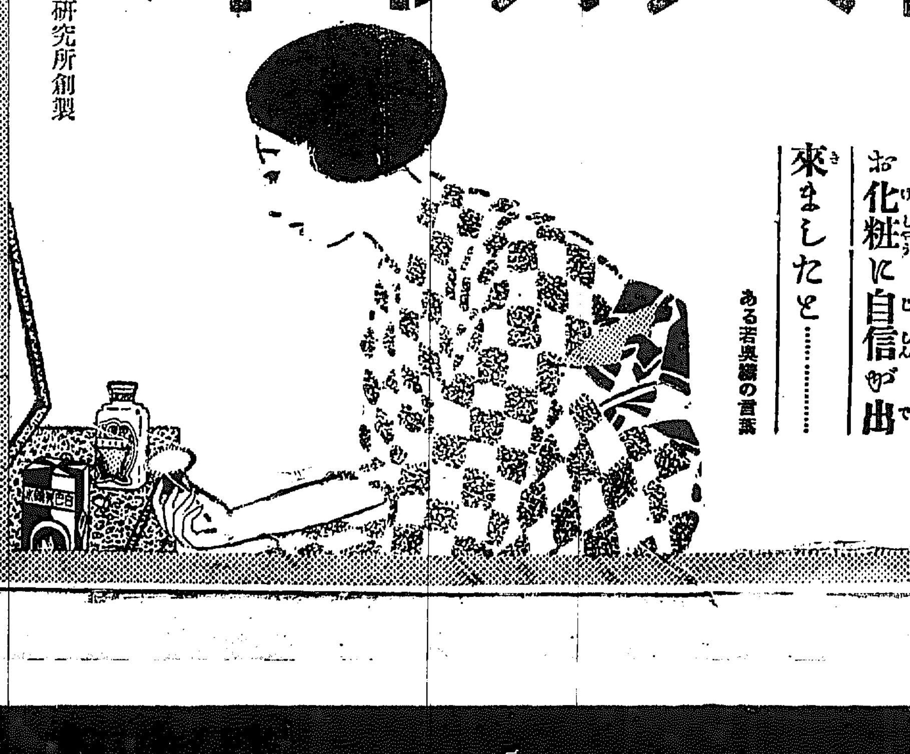
白色美顔水
はくしよくびがんすゐ
桃谷化粧品研究所創製
實に樂々とお化粧が出來て
非常な
魅力を持つ
白粉です！
妾はこの水白粉で
お化粧に自信が出
來ましたと………
ある若奥様の言葉

三南地方を視る（廿六）

一記者

木浦を捨てた記者の旅は再び陸行の旅をつゞけ榮山浦から羅州へ出て羅州で小憩した。

羅州郡の西方及東南端に當り錦城山脈その他山岳重疊すといへども概して高峻ならず、榮山江は郡の中心を斜流して木浦對岸に注ぎ中央より南々東北の一帶に亘りて渺茫たる沃野連接し全南穀倉の咽喉部として、名を知らる。實に農業經營の理想的天地たりとは『郡勢概要』の記するところ、農業經營の理想的天地とまでは行かなくとも、全人口十五萬人中八割九分が農民にしてその内純農家が全戸數の七割を占むるに拘らず社會の注目をひくやうな、そうして朝鮮には近頃起りがちな小作爭議がこれまで一度もないことをいふのである。

羅州郡の物産

重要農産物としては勿論米を筆頭にすべく、米の收穫高は卅六萬石八百萬圓、その内七萬石を郡外に移出する。綿・麥これに次ぎ年額百六十萬圓をあげる。竹細工は羅州の竹細工の名で歴史的名物として知られ竹細器の類も多い。從つて賣行きもすばらしく時に原料の品切れを來たし九州竹を移入して尖嘴する、といふ聲さへもある。原料はいづこの物でも細工は泳々仕上げにとるともいへるのだから、たとへこの竹が本當であつても羅州竹細工のために名聲毀損とはならないであらう。それから鯨の加工といふかはつたのがある、何でも支那へ輸出するそうである。

割の良い繭

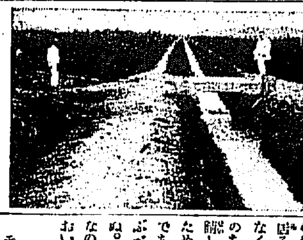

幽邃腹藏は近年の創始であるか反當たりの收繭額が米に比して非常に收益がよいので次第に盛んとなりつゝある。尤も繭價が安くても能率が低かつたり、大豆生産をしないので單價が高くついたり資力が乏しくて資格みや投げ賣の機會をつかむことが出來ずして相場を踏みやつることが不可能だつたり販路が狹くてよい顧客を發見されなかつたり……といつたやうな不利な經濟要素を無視しなくとも分るであらうが、内地品に壓迫されて得意の領地に出やうとして出られずに居る。羅州工場はこの地ばかりでなく光州にも全州にもあるが、そのあるものは純羅州の蠶繭を中心としたりして居るのは全くこれがためである。勿論上行き立ちそうであつて實際は行き立たない、伸ぶべくして容易に伸びるとが出來ぬ。記者は外の生産でも程度差はあるが全南では羅州工業においてその標準的なるを見た。

教育の概況

モ一つ羅州の口から教育の話が語られたのであるが羅州管内には小學校六、普通學校十二あり（書堂は一六四所もある）一面一校に近づきつゝありてやがて學齡兒童を全部收容するに至るだらうとおもふ。けれども一方には現就學中途退學の余儀なきに至るもの少くないといふ事實がある。それがかり若者等の状况如何と申すに一點を捨て洋風へ走るもの比々皆然りで都市へ又都會へ走るものは一般のたどる道を失ひ、逃げ出した僕で「斯く捨て離れず走られたものではない」である。だからこゝに記者が各地で云ふ地方本位の教育に對して新しい事實を踏へ一校に限らず各學校に普通教育に必要な施設を完備しなくてはならない。

慶尚北道

職紹聯合會 提出案

八郡府職業紹介所聯合會は主催の下に十月十八日同府で開催するはずの同聯合會へ本道職業紹介所職員代表としての出席者および提出案は左の如く決定した（大邱）

▲提出案　朝鮮人勞働者渡航阻止の徹底を期する件

▲出席者　大邱府社會事業主任書記、同救濟會理事鹽井忠次郎

救濟會業績

慶北救濟會における八月一ヶ月間の收容人員は救濟部が十六百八人、授産部が三百十人である。内救濟部は男が九百二十八人、女が六百八十人、授産部は男女おの〳〵百五十人づゝで一月以降の總收容人員は實に一萬五千七百四十二人であり八月末現在數は救濟部が五十二人、授産部が十人である（大邱）

慶尚北道

二ッ穴煉炭 今年は豐富

平壤鑛業部は一二ッ穴煉炭の民間需要は年々その量を増し昨年の如きはこの需要に應じ切れなかつた位であつたが昨年一手販賣者平壤三菱物産では今年からはいくら府民から申込みがあつても之に應ずべく勞業部に交渉し本年十一月の需要期までに五千トンを貯炭するにまで漕ぎつけて九月一日から出荷してゐる（平壤）

模範林視察 十月中旬二班に分けて

平南産業課では愛林の思想鼓吹のため毎年各郡模範林組合より内地へ視察員を派遣して居たが経費の關係で一、二名に限られ惜しいことであつたので本年より方法を改め各郡模範林組合の當事者を本道内の模範林の成績のよいものおよび道地方費模範林を視察せしめることにしたところ志望者非常に多くすでに百七名に達したので十月中旬頃より二班に分ち一週間の豫定で視察旅行をさせるはず（平壤）

四千圓拐帶 平壤に潜伏か

京城府明治町九七肥九商方番頭黒澤某は十日午後五時頃店主の現金四千圓を拐帶逃走平壤に潜伏してゐる模様がある（平壤）

悪戯から重傷

十一日午後十時頃平壤府……（平壤）

平安南道

振はない 平南牛移出

平南牛の内地移出は牛の中間商人に動かされ移出業者も思はしい活躍も出來ず平南牛移出業者は鮮く火の消へた有様で本年に入つて僅かに六十八頭を鎭南浦から移出したほか外貨取引で百余頭を出したばかりであつたがその上檢疫制から出し……

神宮競技慶北豫選

第三回朝鮮神宮競技に出場すべき選手の慶北豫選大會は、野球部は豫選を行はず朝鮮體育協會の推薦による他各部毎に左記日時場所を以て決行するはずである。

▲陸上競技　十月一日午後一時から十二日午前九時から府大邱中學校

▲庭球部　十月一日午後一時から大邱府三笠町公設コート

▲卓球　男子部十月一日午後一時から大邱中學校講堂女子部、九月二十五日午前十時から大邱女子公立普通學校講堂

なほ出場希望者は各府郡島又は中等學校について申込用紙を受取りこれに申込料一人につき金十錢を添へ九月廿三日まで（女子卓球は九月廿日まで）慶北體育協會北部宛申込むべしと（大邱）

早大蹴球團 十四、五兩日 平壤で試合

九日來鮮のはずであつた早稲田蹴球部はオリムピック大會に出場した早稲田蹴球部一行は豫定を變更し十三日午後來壤し平壤體育協會主催のもとに十四日午後四時から崇實中學と十五日午後四時から成興蹴球團と公設グラウンドにおいて戰ふことになつたなほ一行は試合終了後十六日出發歸國の豫定（平壤）

平壤栗 走り 石四圓五十五錢で取引

平壤栗の走りが平壤物産商に入荷し石四圓五十錢で取引された（平壤）

寂しい狩獵 手數料値上と雉獵期關係で出願

本年の狩獵期もいよ〳〵十五日から近づいて來るが西鮮地方の狩獵出願は極く少數で十日までに平南道警察部に出願したもの僅かに三十一名に過ぎず今の處れ〳〵たるもの

御慶事記念

世の注意を促す 赤ん坊審査會 廿四、五日大邱で

お互に健全な國民を育成する樣努力しませう

慶北道衛生課は御慶事記念事業として第一回赤ん坊審査會を本月二十四日より二十五日まで二日間大邱第一小學校で毎日午前九時から午後四時まで開催に決した、審査の趣旨慶北道民に實施および審査には本社二十周年記念事業として各道營するこことになつたことは本誌の既報にたへないところで同會の規定は左の通りである（大邱）

▲審査規定　満二歳以下（大正十四年九月二十三日以後出生の者の健康兒、但し母親附添ひのこと

▲審査方法　體重、身長、胸圍、頭圍、大顋門等の測定及各審査の選定並母親に對し育兒事項の質問

▲審査申込　道衛生課長宛

▲役員　委員長上村大邱醫院長

委員　一宮小兒科醫院長、河尻醫院長、吉村醫院長、實保醫院長、賀來病院長、小坂大邱醫院長、同仁醫院長、荒木大邱醫院小兒科長、井上衞生課長、舊須衞生課員

鎭南浦八月 金融狀況

鎭南浦殖銀支店調査による八月中の鎭南浦金融狀況は左の如し（鎭南浦）

米　内鮮共本年は順調なる良好で早くも豐作入氣盛となり一方内鮮各集散地の在倉庫は一般の期待を裏切り減り定期は下げ押し、ず爲めに本月は端境期なるに不拘取引米共週落歩調となり從つて各地よりの注文も極僅少で取引も極閑散であつたが賣外の米價安で一般調節の瞭弱く遂に政府は八月六日大正十五年産米の高值買上を決定し發表を見…

大豆　在庫品週り共値引少で何等特筆すべき事なく取引閑散に越月した…

金融　前記各項の如く移出商が閑散であつた爲め賃金の需要なく貸出高漸減し極端な閑散裡に越月した月末貸出高は一二、九七七千圓前月に比し四四九千圓減少預金高は……

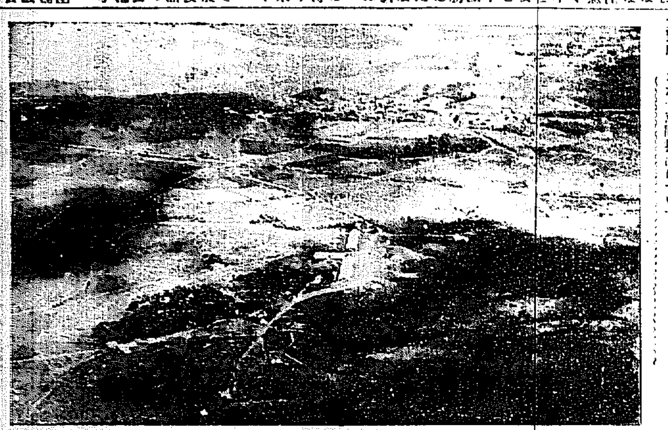

空から見た平康平野

大邱醫専の 設置期成會生る 明年度實現を期す 各方面一致の協力で

大邱醫専設置問題については慶北道内各方面の有力者が期成會を組織し…

自動車に衝突

平壤府……

平安北道

高普校長 打合會 十六日から新義州で

平安北道高等普通學校長および女子高等普通學校長打合せ會は十六日から三日間新義州高普校で開催する…

打合事項

一、學科に關する件

（イ）實業科施設の實況承りたし

（ロ）各學校に於ける實業科設備の狀況を承りたし

……

黄海道

柔劍道大會 信川署優勝

黄海道警察部主催武道大會は十一日午前九時から沙里院小學校で開催、信川署に勝利を占め…

咸鏡南道

釣明太と網明太 咸南道立水産試驗場で 研究した兩者の相違

北鮮の特産物である乾明太には釣によつて得た原料を乾燥したもの、即ち網物と釣物との區別があり兩者色澤光澤と肉の締り加減に差し網物は上級品として當に二割以上の高價である…

河井校長逝く

神宮競技 球豫選 江原道 則武組優勝

前科更に一犯 井上咸興面長の便り

濟州 模範部落へ

八月元山金融

八月元山商況

朝鮮祭 寄附

癩患者の救濟は 世界の惱みである 朝鮮には約五萬人ある 救濟會 團長 クリツト氏談

救濟事業の爲めに働いて居る事業は世界の惱みであるといふ…

地方人事

▲松島清氏（新任總督府…）

……

トリシマ 酉島ポンプ
最高甲位
釜山販賣部　京城支店　大邱支店　新義州出張所　平壤出張所

クボタ 石油發動機
最高第一位
久保田鐵工所　合名會社 忽那商店

サロメチール
痛みある患部に塗擦して即効ある 外用鎭痛藥
効力頗る迅速、塗擦後殆んど直ちに劇甚なる疼痛を鎭靜す
スポーツによる筋痛・疲勞
ロイマチス・神經痛・肩凝・腰痛・打撲・筋痛
外用鎭痛藥
SALOMETHYL M. TANABE & CO. LTD.
田邊元三郎商店　田邊五兵衞商店

豪壯爽絶の 金剛山を探ねて（四）

平壌支局　小西生

……海金剛……

艦石を右に眺めて船は南へ南へと進み、人家ありとも見えぬ谷あいに方向をむけてゐる。船の行くなる長箭はその奥にあるらしい。やがて船は手の届きさうな山と山の間、大洞門を迎へする様にして進む間に初めて長箭の港が見え出した。入口の山上には可憐らしい神社がある。鳥居が如何にもふるつてゐる。白い木を二本合せて立てにして阿彌陀の形になつたものだ。後で聞いて見ると錦の…である相だ。

×　×

長箭の港は静かである小さな漁船が一艘居る外漁船ばかりで一ぱいにほしてある。潮は澄み透き、海水は透徹して小魚や、海月が游いで居るのがよく見える。船がいかりを降ろせば本船の周りが騒がしくなる。艀船が中食を取つたが出帆の時間が迫つてゐるので十九名の一行が十二名しか乗れなかつたため七名は物で食事をしたのは聊か気の毒であつた。

×　×　×

午後一時三十分三菱の自動車を迎へて一路海金剛に向ふ。長箭から地境里に至る間の風光の明媚なこと、五時間の海岸を眺めて来た一行には絶えられぬ快味を覚えさせた。温井里で温泉里を右に眺めつゝ高城郡の邑内を過ぎ海金剛についたのは午後三時半。

×　×

松島や、奇岩怪石が海中に突起してゐる風光はよいには違いないが期待して来た程の事はなかつた。漁船が故障のため小さな漁船に分乗して島廻りに出たが松井府尹外二三氏は舟に酔つて帰る。一行は岩の間を見てあきれをなした程の茶屋に残る。この茶屋の女將は臨月のようなお腹であるが十六七の可憐な少女が二人居たので早速三人は記念の材料になつた。

×　×　×

立石里の漁を船で二丁ばかり出た間の眺望は悪くはないが局促小でなくてもこれ位の景色はザラにあるとケナシ…をする者さへあつたが船夫の口車にのせられて『漁…々たる日本海を南十数丁すれば趣深い奇…がある』とすゝめられ無謀々々舟を進めた。波の上には船の群が狂態を演じて日を稼がせる。海萬物相で記念撮影を行つて引返したのが六時。再び自動車を駆つて温井里街道を非里に急ぐのであるこの間の道路は一時間で左手田畑を隔てゝ高い山の方に道がある。郡…の温井里邑内に入り旅館に投宿したのが午後七時であつた。

京畿道

度量衡の檢査

日割と場所

仁川府では左記の日割によつて府内の度量衡器集合檢査を施行する。この檢査においては從来不良の度量衡器があつても処分せずに檢査に止まるもので若し檢査後不良なるものが發見された場合は容赦なく處罰することになつて居るから一般は進んで檢査に應じられたいと

▲九月二十六日仁川警察署に於て本町、仲町、新町、山手町、港町（一、三、四、五、六丁目）萬石町の一部

▲二十七日 内里東頭氏所有家屋に於て外里、内里、栗木里

▲二十八日 松坂町元海員俱成所に於て花房町、松坂町、萬石町の一部、支那町、港町（一、二七丁目）

▲二十九日 上仁川驛前に於て龍岡町、新里、山根町、花平里、新花水里、萬石町の一部

▲三十日 宮町消防所に於て宮町、新町、龍町、寺町

▲十月一日 花町、敷島町、柳町、桃山町

御慶事奉祝

十日午前六時閑院宮殿下御降誕の報伝はるや直に小學校前鳥山にお いて花火三發をうちあげ全市民に周知せしめ各戸は國旗を掲揚しかつ小學生徒および内鮮人は鳥山神社に參集し東京に向つて遙拜し天皇陛下萬歳を三唱し盛大なる祝賀式を行つた（鳥山）

府勢振興會 總會

十五日開催

仁川府勢振興會では十五日午後七時から商業會議所において創立後第一回の總會を開催するはず

鳥山に膓チブス發生

水原郡城山面梧山里一七〇番金鍾和（一七）は十一日膓窒扶斯チブスと認定され烏山駐在所巡査は臨時に之と共に患者宅を臨時に消毒した

藝妓と驅落

懸賞で搜索

京畿道開城郡下南町藝妓置屋京城府鍾路…の二男朴泰文郎（二〇）は八月二十五日頃の銀行預金八千圓を引出して同地の藝妓と手に手を取つて行衛をくらまし京城に入込んだと目をつけ所持金をつかひ果した…

忠清北道

鳥山の清潔法

鳥山の秋季清潔法は廿一日から卅日まで施行される（鳥山）

韓知事の基本林野視察

八里の山道を跋渉

忠清北道知事は竹島技師、山本官房主事を従へさる三日から八日まで六日間、沃川、永同、報恩三郡の巡視をへ歸來して語る

今回出張の要務は永同郡黄木…野祭と報恩俗離山に開催中の中堅青年講習會に參列の爲であつた永同郡の造林地は同郡上村面の黄岳山及興里山の二ヶ所であるが今回見たのは黄岳山の方であつた。同所は黄澗より約四里の距離にあり全山アカマツナタの十年生の山である。同日の行程は往復八里險阻な非常な難路で勿論徒歩で跋渉したので久しぶりに相當の大汗を絞つたその翌日報恩に入り同郡に於て郡員に對し一場の訓示を試みそれから俗離山に向つたが途中寶積山の若木林に立寄りいよいよ法住寺に於て開催中の講習會に臨んだ。今回の會員は約七十名であつたが同夜愛會の會員を集め心ゆくばかり修養談を試み翌朝午前四時半起床と共に例の鉢卷姿で國民體操に鍛山の霊氣を満喫して出発したなほ今回の出張で黄岳山に向ふ途中黄澗、俗離山の道に當り里の…を見たが同地面積は約三百町歩に亙りカラマツを植栽しその見事な發育状況には心を奪せられた（清州）

鍛錬の嬉しさ

…

滿州

不良潜入の形跡

氏の行き方は世間の所謂利權家式の不信用なものでなく資力と努力を傾注した獻身的の經營振りで道内かくの如き經營者のあるは誇りであつて非常に愉快に感じた（清州）

滿洲に次て好況氣味を目的とする不良鮮人の徘徊に對しては各地共に取締嚴重に示して警戒中なるが最近教化に鑑み一層嚴に新民府の勢力範囲を廣め外七名が哈爾巴湖をこえて間島及…月満洲一帶地方に潜入した形跡あり時局警戒は一層嚴重となつて来た（間島）

火藥が爆發

徹取りの大火傷

咸北吉州生れ現在間島和龍縣三道河に居住する金周勤外附近の者四名は先月末日畑作物を喰ひ荒す猪を退治する目的で火藥および散彈を數十個を購入したが猟銃がないので點火の火繩で火を起しアリキ坂の上で乾燥中火藥が誘發し一時に爆發全員顔面・兩手両足等すとところなき大火傷を負ふたが傍でその数嶺を眺めて居た他の四名もそれぞれ…治療三週間を要する大火傷を負つたとそのやうな事變をそのまゝ（間島）

靴下の恐慌

各工場苦境に陥る

間島龍井村内における朝鮮人經營の靴下工場は此の數年来漸次増加の結果として對外各工場とも靴下職工を解…

全羅南道

光州郡植林好成績

光州郡では昨年度松汀里に百町河南面に四十町極樂面に六十町の民有地に苗木を無償配布して植林させしめたるに活着歩合八九割にて成育よく好成績なりとなほ本年は林谷面の私有林に造林せしむべく計畫中（光州）

（内地から輸入れて技術上の優良品を持つて販路の擴張戰を演じてゐたが本年は昨年局子街市地に現れ品質良好、價格も低廉なりとの評判を受けた上海品が吉林系路でドシドシと龍井市場へ持ち込まれた爲各工場とも今は自家職工の賃銀を値下げしてこの勁敵に當たらねばならぬ破目に陥り中には相當苦境にある者もあらしいと（間島）

光州醫院盛況

道立光州醫院は自ら醫療器具も完備した爲も整理し醫官醫員も揃つたので入院通院共患者殺到し病室は満員の盛況なるが八月中の患者は各科を合はせて通院二千七百七十四人、入院千二百五十八人、施療四百七人である（光州）

湖南銀行業績

湖南銀行八月末の業績は預金百五十八萬三千九百五十一圓八十四錢にて前月に比し四萬六千四百三十五圓余の減少を示し貸出は三百十八萬八百九十七圓にて前月に比し五萬一千百二十七圓の減少なりと（光州）

試驗地獄と お巡りさんの卵

一番成績の惡いのは算術で 半分は落される

京畿道警察部では去る一日午前十時から巡査採用試驗を施行したが當日の受驗者三十二名中約半數以上は算術が標準點に達しなかつたため受驗資格を失つた因みに今回の試驗問題は次ぎの通りである

算術（一時間）

一、甲乙丙の三人あり金二千九百九十九圓を分配するに乙は甲の二倍を得丙は乙の三倍を得たりと各所得幾何

二、三斗五升入りの米若干俵あり今之れを四斗入に換ふるときは俵數四俵を減じ外に端米二斗五升ありと云ふ此の米何俵なるか

三、原價二百圓の物品を定價の二割引に賣りて四十圓の利益を得んには定價を幾何にすべきか

四、金若干圓を年利一割二分にて三年六ヶ月間借り元利合計六百三十九圓を支拂ひたり其の元金幾何

五、成人每時三十哩の速度を有する汽車に乘車し午前五時甲地を出發し三時間行きたる後共れより徒歩にて同日午後三時乙地に到着したるが此の汽車及徒歩の里程五十三里三十五町二十五間なりと云ふ一時間平均幾里を歩みしや（但し一哩は十四町四十五間とす）

作文（一時間）

一、間島を見た所感を友人に知らせる文（間島に始めて來た者）

二、間島在住朝鮮人の状況を友人に知らす文（間島在住者）

三、秋の感想（一般受驗者同様）

地理、歴史

一、東京より朝鮮經由支那北京に到る鐵道線路各沿線の主要驛名（内地七、朝鮮五、支那三）

二、朝鮮沿海線の主なる港名五以上を記るせ

三、北清事件の原因を說明し聯合軍の參加國名を記せ

四、日韓併合の趣旨を說明せよ

五、左記に付知る處を記せ（一）孫文（二）間島協約（三）文祿の役（四）南京（五）哈爾濱

刑事及警察法

一、警察の目的

二、刑法と刑事訴訟法とは如何なる法律なるや

三、詐欺と恐喝の異なる點を述ぶべし

四、檢事と司法警察官と巡査の關係を說明せよ

五、左の語句を簡單に說明せよ（領事裁判權、告訴、告發、在留禁止、假釋）

この外に體操術の試驗もあつた（間島）

難治の リン病が

△小川氏オプトロールで確かによくなる

△藥學は歳月と共に進化す内服藥でこのきゝめ

△非質は唯一の雄辯全く感心と喜ぶ人々

△現今文明の源米國に永らく藥學を研究せる藥學家小川龜重氏の創製

△カプセル入一回一粒日に三回の服用は如何にあなたの苦心を和らげゆくか

淋病にかかつたからとて徒らに悲觀されてはいけません、悲觀よりも寧ろ勇氣を出して、此病氣を征伏する決心を起さねばなりません此決心と勇氣と實行の三者がよく併行すれば淋病は案外恐れる必要はないのであります。

其實行上治療の目的に向つて我が社が最近から賣出

服用後時々此方法で泉中の淋菌減退に御注意

して居る此小川氏オプトロールは今や非常なる賞讃と期待に添ふて居ること は、そもく何故でありませう。其此答ひは誠に簡單であります。「よくきく」の四字に盡きて居るのであります。難治中の患者は是非一度御試用あれ。

小川研究所長 ドクトルオブファアマシー 小川龜重氏

發明 製劑 結晶 ガブセル入 黴菌性 淋病内服藥 主任

小川氏オプトロール

價格 一週間分金三圓二十錢（小） 二週間分金五圓五十錢（中） 三週間分金七圓四十錢（大）

本劑服用後尿色が青くなりますがそれは藥の作用ですから御心配はありません

東京市小石川區音羽町六丁目二番地 日本一手販賣元

日米商事株式會社 藥品部 振替東京七三四九一 電話牛込四六五五

本藥は各地知名藥店にあり 若し品切の時は直接販賣元へ御注文を乞ふ御注文送料無料代金引換は送料加算

卸賣代理店

京城 新井 川瀬 濟生堂 藥房

釜山 大黒 南海堂

生殖器の最新科學

三たび變化した學說 ＝發明の恩恵＝發育強健法＝

八東京衛生法研究所から大阪市東區中二丁目三番同研究大阪支部宛にハガキを御出し下さい、非賣品「圖入說明書」を全部無代で他人に分らぬ樣封筒密封に御名で送ります。（東京衛生法研究所定價金四圓八十錢、包裝安全自製器は定價金四圓、送料各非共鑑作正地貼…）

成北種苗組合生産種苗販賣廣告

テウセンカラマツ

一年生（五寸上（造林用）二千萬本 三寸上（床替用）三千萬本 二寸上（床替用）二千萬本）

二年生（山出シ）（尺五上（根廻リ二分五厘）七百萬本 尺上（同一分五厘）千五百萬本 七寸上（同一分）六百萬本）

價額は樹苗により特に勉強可致御注文至急見積御申依

咸北種苗組合

事務所 羅南生駒町

優等清酒

原田吟造 馬山・釜山

京城大和町 若松支店 鍛治酒店 本局二〇二一番

京城黄金町 大勝酒店 本局二二九九番

創立 明治參拾貳年

倉庫業兼營

京城府南大門通貳丁目百拾壹番地

株式會社 朝鮮商業銀行

頭取 朴 泳 …

副頭取 和 田 一 …

副頭取 趙 鎭 泰

支店 東大門、龍山、仁川、平壤、利川、清州、沙里院、開城… 出張所 …

丈夫で明るい 三菱障子紙

既に定評ある 印名刺用紙

強くて體裁よく安價 ミツノ五色撚紙紐

精々御引合御用命願ます

朝鮮特約店 釜山本町二丁目 合資會社 荻野商店

支店 京城太平通二丁目 電話本局長一〇六〇番

汗に汚れた皮膚を消毒し、炎症を去り、速に痒みを止む。

小兒の衛生によい撒布藥 アセモダレ ボアール

最近の小兒科學界で說に依り小兒に適し、且つ無害なる藥劑にて製造す汗疹（アセモ）タヾレ）濕疹（クサ）を治し皮膚を保護す。

元賣發 大阪市東區道修町 合資會社 塩野義商店

位一第 級秀甲 農林省農商務省主催

インターナショナル 石油發動機

日本總代理店 京城出張所 泰明商會合資會社 京城黄金町一丁目 電話本局一〇三〇番

頭痛にノーシン

米菊 酢 麦

味も名も良い 菊 麦 は

林酢醸造場へ 釜山本町四丁目 御注文を御願します

驚くべき 產卵と育雛成績

Ⓣ印 粉末完全配合飼料

（商標ダイス） 東洋畜産興業株式會社 京城府黄金町…丁目 電話本局…

建築、鐵道、器械 土木建築材料 パイプ、鐵板、工業用材料品

Ⓢ角 野商店 朝鮮釜山幸町一丁目 電話長…

清酒 白鶴 ハクツル

京城 仁川

株式會社 增田屋商店

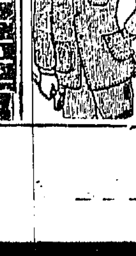

ライオン印作業服 生地、價格共に（好評御勘定）仕立て堅牢な物も汚れも、地に成りさ小質で、通信販賣（カタログ進呈）

京城 ユニオン商會

京城府大門通二丁目朝鮮殖産銀行前（朝鮮殖産銀行前）

上野醫院 内科 小兒科

院主 上野和夫 電話本局二五五番

裡里櫻町 電話三三九番

富屋旅館

ミツワ石鹸

◇效果 益々優秀の譽れ

科學の進歩に伴ふ不斷の研究は、益々其品質の向上と成つて、生産品に現れて居ります。即ち其溶心地は彌々滑かに而も決して必要以上には溶けず。

芳香は益々温雅に、泡は頗る細かくして、作用は特に緩和く、何處迄も同じ調子に使へて、凡そ普通の煉石鹸の三倍以上も長保ちするのです。

◇經濟 三倍以上も保つ

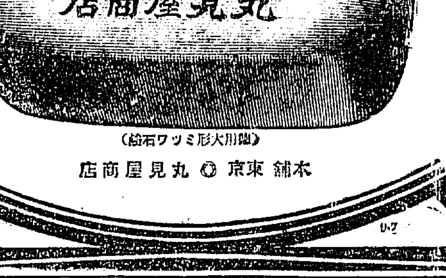

（圖は用大形ミツワ石鹸）

本舗 東京 丸見屋商店

芭蕉の秋の句 （三）

安達綠童

馬に寝て殘夢月遠し茶の煙

『野ざらし紀行』にある句で、可なり有名な句になつて居る。然し芭蕉の初期の句に屬するので、大した佳作とはいはれない句である。『野ざらし紀行』に次ぎのやうな一節がある。

「廿日餘の月かすかに見えて、山の根際いと暗きに、馬上に鞭をたれて數里いまだ鷄鳴ならず。杜牧の早行の殘夢、小夜の中山に至りて忽ち驚く。」

この一節のつぎに「馬上殘夢」の句はあるのである。杜牧の『早行の詩』の中に次ぎの聯句があるさうである。

垂鞭信馬行　數里未鷄鳴
林下帶殘夢　葉飛時忽驚
霜凝孤鶴迥　月曉遠山横
僮僕休辭險　何時世路平

芭蕉はこれを「もじつたのである。余り感心した句でなく、私は獨上がりの句だらうと思ふが、更に鑑賞して見よう。

東海道を芭蕉は西へ〳〵と馬にゆられて居る。それも朝の暗い中に宿を出たので、草木は未だ闇の中に眠つて居る。芭蕉は馬上に揺られながら、うと〳〵と夢心地になつてしまふ。不圖氣ついて邊りを見ると、廿日餘りの月は遠く西に傾いて、今將に沈まんとして居る。そして行手を見れば、山でもあるのであらう、朝餉をわかす細い炊煙でもいゝだらうが一抹白く曉闇の中に立昇つて居るのが見える。」

さうした光景を芭蕉は詠つたのである。朦朧幽玄な境地が詠嘆されてをる句である。が、しかしそれが完全に表現されてをるだらうか。徒らに漢文口調であつて、殘夢の芭蕉は現れてないやうに思ふ。いや、現れてはをるが、何となく根源の潑溂が缺けてをると思ふ。

○

三十日月なし千歳の杉を抱く嵐

『野ざらし紀行』にある句で、伊勢の外宮で詠んだ句である。『晦日月なし』と七字を一氣に讀ませるのであつて、最初は調子を與めて、その次ぎに『千歳の杉を抱く嵐』と多少緩やかに讀むのである。『野ざらし紀行』と呼ばれてゐる芭蕉の第一期時代の旅行を果した紀行文の中の句である。小夜の中山で廿日の月を見送つた芭蕉は、卅日の夜は伊勢の外宮の鬱蒼たる巨杉の下にたゝずんだのであつた。卅日であるから月はなく、嵐は恰も杉を抱くやうに吹き荒んで居たのである。杉に嵐が荒んで居るのを、嵐が杉を抱いて居るのだといつた處に、飄逸と洒脫な味があるのであらうと思ふ。

○

腰の子や稻すりかけて月を見る。」

「腰の子」は百姓といふ意味で、別に子供といふ意味はあるまいと思ふ。又稻すりとは、籾をひき碎く事であらうと思ふ。百姓が月夜に稻をする光景で、中止でやめて中天高い月を眺めてゐる處である『鹿島紀行』に出て居る佳句である

○

塚も動け我が泣聲は秋の風

『奥の細道』に出て居る句で『奥の細道』一に慟哭する句である。金澤の俳人小杉一笑を追悼した句である一笑は芭蕉の愛した弟子で、惜しい薄倖の俳人であつた。

芭蕉一生涯の大旅行である『奥の細道』の旅を續けて、金澤に行つて見れば、逢ひ度いと思つて居た一笑は前年の冬三十六を一期として死んで居たのであつた。芭蕉の嘆きも他ではなかつた。故人一笑の兄は芭蕉の來遊を機會に追悼會を催した。その時に芭蕉が詠つた句なのである。」

悲嘆的な句で意味もなく〳〵説明するまでもないが、句意を説明するならば、かうである。

地下の一笑よ。汝の墓をなでゝ吹いて居るさびしい秋風は、汝をいたむ我泣き聲である。秋風が絶えず〳〵と吹いて絶えないやうに、我泣き聲も絶えない。どうしても汝の死があきらめられない。汝一笑よ若心あるならば塚も動いて見よ。塚石もゆれて見よ。」

そんな意味の句である、芭蕉の句は文語的立場から考へると、意味の分らない句が多い、彼の俳句の作品は内容のリズムと外形のリズムの渾然融合して、そこに理論を超越した藝術を釀し出して居るのである。芭蕉の句は、どうしても口で唱へた感じから鑑賞すべきであらう。

○

菊の香や奈良には古き佛達
石山の石より白し秋の風
秋の風伊勢の墓原猶すごし
行秋や手をひろげたる栗のいが
秋深き隣は何をする人ぞ
此道や行く人なしに秋の暮
こちら向け我も淋しき秋の暮
水油なくて臥る夜や窓の月

世いて見たい句は澤山あるが、長くなるので擱筆したく思ふ。秋は寂寞たびに芭蕉を思ひ、俳句のみの持つ『寂』を體驗するのが常である（完）

狂想片々

（十）韓再熙

吾人は現の無始無終の無限の現象に蜉蝣なる生物に媚びて蠢蠕の神の手段に對し如何様な理解を下したらよからうか。吾人は神がそのふところに常に滑稽を弄しつゝを翫び、遂に、失望落膽せしむるてしばしば吾人を愚弄することを認めてはならぬのか。或ひは又神か吾人を造れる目的に就いては、靈妙なる賤りを要するとは出來ないのであらうか。人間は悲觀論の金無が偶然なのであらうか。不幸にして人間はかくの如く出ない宿命

人間が地上に生を下して生存を持續して居る以上、その人命の神の子によつて創造されたにせよ、或ひは天より降つた仙人にせよ、何れも人間たる限りにおいて嫌りはない。人間は人間としてのみ貴いのである。そしてこの宇宙に住人間を顧罪するある神秘力がひそんで居る。そこに個性と運命との凝しい闘爭が行はれるのである。一然らば個性とは何か。個性とは靈と肉との諧調體である。然し個

人を蔵り出してもそれは三文の價値にもならないのであるから、遂に心細い話しである。」

神は人間を蔵分と思げる。」けれど、個性感に危險を加へない。少しく留意して天地の實相をうかがへば、萬物はいづれにか失せ、賢明なる價値を與へられ、思はざる試練を受ける。此くのごとくして、神は一大約束と說じ、無下に脱ぎ去ることは出來ぬものとあきらめる。」

神は永久に不可思議の秘密をいたく。多くの探究者が來る。彼等の頭腦は神秘を以て滿ち溢るゝばかりである。嗚呼、然しそれでも容易に神の術中に陷る。しかして眞理を認することさへ出來なくなるのである。」

神の絶大な御業は、七色あざやかな る虹の如く、無限の深淵を廻る天使のつばさを以てするもその周圍を闡明することは容易でない。靈魂といふものは有難いもので何時の間にか、人間の心を落つけ、偉大よりも更に、大いなる精神に導いてくれる。人生のいたる處に、不可思議なる魔力が潜んでゐて、あながら、人間をまもつて居る。偉大なる神を、惡魔や、罪惡や、地下で誇らうと思ふのは虚も又甚だしい。われ等人間は國のあたりと吾人を変換することは出來ぬ。勿論人間の理論なぞはおよびもつかぬ。若し個人が生命にも神に向つて自己の力を試すならば恐らく生命てふ一大旋風渦中に驟弄せられずんばやむまい。

神は人間に自由を與へて、置いて、あらゆる手段を以し又それを東縛せうとする。人間は思想、意志の自由に於いて、されど人間の神

き自然の運行に同化しながら神の意志に從順しなければならない奴隷に等しきものだらうか？吾人が あゆんでゐる人生の道とは神が示してゐる一定した御道の上をあゆむやうな空漠にして無目的、無價値な道だらうか。この人生について價値目に考へて居る人間は斯しもかういふ疑惑にまどはされることだらうと思ふ。

◇

個性はしばしく外界の壓迫によつて可能の發達を阻止することがある生活の不安卑しき愛慾、安價な拘束。強者に對する服從。これ等のために個性が充分、成長し得ざる時人間は無能、無智、無力なる一つの傀儡的存在に過ぎない。個性が自我を壓迫するあらゆる障碍を除外すべく闘ひ爭ふ時においてのみ、人間は力強く完全なる一個人として生存して行くことが出來る。人間の眞の價値が生れるのである。一切の價値はたゞ自己が創造するのみである。自分以外に價値を見出すものは自分以外に權威を認めるものだ。他人の評價を得なければ自己の價値の分らないやうな人間は自己の所有者ではない。そんな人間は他人の價値觀の變る度毎に自分の價値をかへなければならない。

自分の創造する價値は不斷に移り動く。個性の內容と共に變化する。從つてそこに何等の價値も存在してはゐない。いひかへれば價値といふものは皆無だといへる。しかし刹那々々の自己に價値する價値は刹那々々に存在する。しかもそれは不斷に移り行く。

夜間中學制の確立を急務とする

試驗地獄の對策

現文部當局は教育上の重大問題として所謂試驗地獄退治策として、入學試驗制度の改革を企圖しすでに文部省は種々なるものを作成して近く都道府縣の實際學校長の會議その他の會議に

參考案として

諮問するといふ事であるが元より試驗地獄を救濟すべき試驗制度の改正は時宜を得た處置で當局には相違ない、然しながら翻ふる國の試驗制度改正要綱を見ると何等根本的改正の跡なきのみならず單に從來行はれた處の試驗方法を改めたに過ぎずして根本的改革と見るべきものなき姑息的なものである我々は

これによつて

所謂試驗地獄

の存在が根絶されるとは信じないばかりでなく從來と形こそ變れ教育制度の犠牲者を目のあたりに見ぬわけにはゆくまいと思ふ、然らばこの試驗地獄の犠牲者を如何にして救濟するかといふにこれが根本的解決は教育制度の徹底的改正を斷行するの外道はないと信ずる、但教育制度の根本的改正は口にいひ易く して其の實行甚し

至難なものが あるから この事は百年河清を待つと同じ到底望まれぬであらう、こゝにおいて學校の增設或は擴張など收容力增大による入學難緩和策、試驗地獄救濟策が當面採擇されるのであ

る、が學校の増設擴張必ずしも入學難緩和とならず却つてかへつて入學難を嚮からしめ試驗地獄の際を益々助長するかの觀さへあるのである、一方經費の點からみても

近時教育費の

膨脹は地方費の大部分を占め寒心すべき増加で而も増設されつゝあるから到底これが增設擴張は至難である、ゆえに最も入學難の緩和を要する中學校等において夜間中學制を確立し中學校と同等の資格を與ふることにしたならば必ずや或程度までの入學難緩和は期し得られると信ずる夜間中學の確立には種々の議論もある處だがその多くは

現行教育制度

に捉はれた議論であつて教育效能を認識するものであるからこれを一蹴し教育を一の資本と見て來た從來の謬った思想をかなぐり捨て、社會教育に重きを置かなくてはならない、また、現在の制度を顧むるに幸らば一方入學難を緩和すると共に他方教育の理想等を得その普及徹底を期しうると思ふのである、ゆゑに夜間中學の設定は實に焦眉の急務なりと信ずるのである（某教育家談）

客月の科學館

入場者

八月中における總督府科學館の狀況は左の如くである

一、來館者　開館日數廿六日入場者團體數一三〇同人數三〇九名個人二六二一名合計二九三〇名にして一日平均一一二名なり本月

子規忌句會

來る十七日午後一時
龍山鐵道局々友會々場
會費　十錢
宿題　子規忌三句
席題　締切午後三時
一般同好の出席歡迎

主催　草の實吟社
後援　京城日報學藝部

新らしい出版物

世間相人間相（諷刺小說）佐々木邦著

我邦ユーモア文學の開拓者である佐々木氏の天地は側面の天地であり笑ひの天地である。而もそこに我々日常生活のあらゆるものを題材に、何處までも自然を離れず諷刺に描寫してゐる點に氏の作品の價値がある。どんな人物を捉へて來つてもそれを紙上に躍如らしむる非凡の技、一言一句惡く人の意表に出でないではゐない。世間人情の機微を捉へて頭の中腹の底に入つて見るが如き描寫の妙は、おもしろいとも痛快ともたとへやうなき面白さ、正に現代人の生活に對する一服の清涼劑たり得る（二圓三十錢、東京本郷大日本雄辯會講談社發行）

慶南史蹟名勝談叢　故、諏方史郎、著

曾ては官人であり新聞記者であつた諏方氏が生前上梓校正のなかばで長逝したので知友相謀つて完成せしめた冊子である。諏方氏は朝鮮の造詣ふかく常に朝鮮史蹟の研究に怠ることをしなかつただけに本書の如きも閑談せんとする史料を活かし亡損せる史蹟を錄し加ふるに茶話の妙趣に富んで居る。朝鮮史乘の脈絡だとされてゐる所以もまたこゝに存する（一圓七十錢馬山通町二丁目親朝鮮史蹟編刊社會發行）

◇平凡道成早わかり（田中館一郞講話）速記術の普及すると否とは其國の文化の消長に關する……といふ見地から速記術の普及につとめよう爲め斯界の權威者田鎖氏の講話筆記をまとめたもの、獨學者のためにもいゝ師友となる、非賣品東京芝區高輪北町田鎖式速記

備語及會發行）

◇最新メートル法要覽（岡崎茂雄著）度量衡新法規算法を一目瞭然たらしめて刻下の要求に應じた小冊子、何れの家庭にも是非一本をそなへなければならぬ（四十錢朝鮮總督府商工課分室內朝鮮メートル協會發行）

◇クラク（十月）小說も講談も物語も同誌も一粒選りの傑作である事に從の詳細なことゝ挿畫の巧なことゝにおいて讀者の苦しむのあとが見はれる。中にも探偵物語倭日の長兵衞（岡本綺堂）羅切長篇清水次郎長（神山樹山）特別讀物には、大坂屋傳合群（正木不如丘）夢想漫談（徳川夢聲）續開講談（木村錦）等がある（五十錢、東京丸ビル四階プラトン社）

◇滴（九月）南米前進の實生活の報、移住者および移住希望者の民指針……五十錢東京麹町區下六丁町日本植民通信社▲海外（九月）世界勞働者問題號……四十錢東京市外落合町文化村非社▲樂屋（九月）民謡研究號……三十錢東京市西北鶴町富仲岡田日東堂▲新西亞非情（第八輯）北京露國大使館押收書類の內容……五十錢東京丸ビル詩西亞通信社▲全人（九月）教育問題研究誌……三十錢東京牛込區市谷山伏町イデア書院▲赤い鳥（十月）厳選された童謡と童話……四十錢、鈴木三重吉氏編輯▲東京四谷區須賀町共社▲マキノブロダクション（十月）秋季特別增頁號……本號に限り三十五錢東京麹町區三年町映畫世界社▲一休（朝鮮司法協會雜誌（八月）四十一錢朝鮮總督府法務局內司法協會▲中央佛教（九月）卅五錢東京府下井荻町上井草共社▲學苑（九月）五十込區矢來町非社▲同仁（九月）東京神田神保町共社▲愛國（九月）十錢東京城南山町三東本願寺京城別院文書傳道部▲國宗（九月）十五錢京城四十七町大谷派本願寺朝鮮開教監督部▲國學論（九月）三十五錢東京小石川大原町共社▲國學會雜誌（九月）三十五錢東京牛込榎寺町共社▲土木建築雜誌（九月）六十錢東京神田錦町シゼル社▲無所屬雜誌（九月）四十錢東京市外大井町仙ケ森海岸非社本部▲天下之公論（九月）十錢岡山市西山下非社▲佛教思潮（九月）四十錢東京芝區愛宕町三丁目共善及會▲新報（九月）四十錢東京下谷區仲御徒町三丁目共社▲刀劍研究（九月）五十錢東京下谷區明治神宮外苑日本青年館▲青年（九月）十錢東京四谷區界（九月）十五錢東京四谷區丁目非社▲教育時論（九月）十二錢東京麹町三番町開發社▲自由九月）十錢京城京城町▲國宗の世界（九月）十錢京城府京城宗寺別院▲國宗の世界（九月）十錢東京芝愛宕町三大日本國宗會▲鮮友（九月）二十錢東京牛込新小川町館器發行

聯珠實戰譜（12）

先手勝　初段　鳳岡獨石（京城）
　　　　二段　堀倉島琳（京城）

三段　八谷西海評

●廿五段（いろはに）の四通勝

本局は二段連名月の付下り型●七迄は定珠〇八に對し●九は惡い●十五の所に組むべし〇十四は急所●十五は●十九の所に四三を見すれば優勢及黑●廿五の妙珠と打たれては白策なし兩者共初めての對局にて中々力の入りたる對局評者も譜を取りつゝ聊か流汗の態〇廿四段し（い）の所に押へ(?)混戰黑は却たかと妙珠を打ち興味な追詰は東非

銀杏町句會（未宮報）

秋晴れの窓に夜の流れ見る　春水
枝豆の土器すゞ手の窓に溜れ　魁坊
育子や枝豆をむく月の縁　無線坊
枝豆や安宿に光る前の如　隠邨
朝の街チゲの枝豆搖くゝ　鳴湖
黃來の路光れり秋の曉　飛鳥
秋晴れや北漢山の翠濃き　來刀
秋晴れや沿々と見る空の色　蔦宮
よこれ足洗ふ非水や秋日和　鴻行
秋晴れや胡打挨拶ぬける　白雨
潮ジャンクの帆赤し秋晴るゝ　北雪
枝豆『滿氣立つまゝを月見哉』　東仙
鋤ひて打枝豆を食ひにけり　紀水
拘束枝豆どつとおろし鳥　浪々
秋晴や人輪道りし支那手品　草歩
牛引いて行く人小さし秋日和　耕む
秋日和汐江をれる船見てる　芳村
枝豆や月冷えたる茶漬　五城　岡仙

學藝界

◇朝鮮詩文學藝聯短歌・俳句・かな女選（岡本綺堂）山荷會選（西宮・）明月吟三句（長谷川・）短歌三句（磯谷川・）柱吟三句（川柳）…

◇汐風の手帖（隱者紙かさみ見本）全本人用は郵券十錢…

◇予規忌千夜吟　十三日より十五日まで大和町遞信局官舍稻田常男氏方で開く。

◇伊藤秋蔵氏（俳家）北部方面旅行中の處歸京。

◇田中賀蔭氏（俳人）內淫病院退院にて治療中の處此程全快退院

◇金緋沙翁氏（同）山本靈寶氏と安東縣へ旅行。

◇伊藤喜一氏（同）同上

二、本月中入荷せる陳列品左の如し

飯生鐵珊標本（寄贈）十一個
紙球石笛　一個
住友伸銅所製品標本（寄贈）一揃
滑石式滅速度運動實驗具　一組
ローラーベアリング、ボールベアリング標本　一揃

右に入りて來館者々甚しきに拘らず來館者團體に多く熱心に觀研究的に觀察せる人士多きを認めたり

皮膚・花柳病・淋病・下疳・尿道炎一般・腎炎・膀胱炎・膀胱結核
泌尿・性病科（黴毒・淋病・下疳）
入院隨時
京城黃金町二丁目一九八（日本生命ビル裏角）
電話本局八九四番
渡邊醫院

大田　忠南大田
リンゴ　カステラ
名物　中田堂

藥
勉強第一
親切本位
在庫豐富
出荷迅速
京城本町一丁目
合資會社 大島回春堂
電話本局四九〇五　一三七
振替京城四五六

月經不順・ひきつけ・子宮内膜炎・こしけ・ヒステリー・血の道の人は・不妊症・婦人の差別なく古來有名の
神仙湯
をのんでごらん・冷え・頭痛・川宋実方の良薬で不思議なほど効きます。全快者から續々と感謝の手紙
一種の白帶（こしけ）・月經痛・子宮病なども孰れの毒なんでもこれにて全快されます。つかれる方・リウマチ・産前産後の方は是非のんでごらん・賣捌は全國各藥店

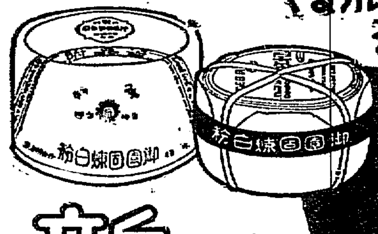

など〻にも浅れなく
差上る
景品附大賣出し
景品から又景品

一番品質が良くて安心して使へる純無鉛の
新御園固煉白粉
金屬容器入　50錢

壹個御買上每に景品
別製九形　御園紙白粉（附五）進呈
御幸運のお方には景品の紙白粉の中から
更に特別景品の引換券が當ります

外箱にお印として
景品引換券がついて居ります
景品の紙白粉は一個
每に封入してあります

特別景品
木米齋雨取競　美術組立鏡臺
特製牛皮旅行用　化粧鞄
御園常用白粉　御園コンパクト（附花形容器）
御園煉白粉
御園の花（こな白粉）
御園ほゝ紅
御園クレーム（實用品）
御園の匂（小瓶入）

本舗　伊東胡蝶園　東京市麻布區本村町一四五
大阪倉庫　大阪市東區久寶寺町三丁目

びみ　おようぶどう酒
赤玉ポートワイン

何れのお宅にもぜひご常備あり度い　赤玉です！
こゝ程左樣に社交的で且つ家庭的の赤玉です

よしや　ご婦人同志の卓子とて赤玉の　ご用意何んの　障りに及びませうぞ！

檢事の公訴事實

被告金在鳳、金科全、兪鎭熙、金尙珠、陳秉基、朱鍾健、尹德炳、宋奉瑀、獨孤佺、洪悳裕等は曹奉岩、金燦、趙東祜〔三名逃走中〕は共に大正十四年四月十七日午後一時ごろ京城府黃金町一丁目支那料理店雅敍園に會合し朝鮮を我帝國の羈絆より離脫せしめ且朝鮮に於て私有財產制度を否認し共產制度を實現せしむる目的を以て朝鮮共產黨と稱する秘密結社を組織し〔以下判読困難〕

[illegible]

移送手續問題で劈頭から大波瀾
辯護士側から猛烈に突込み
成行頗る注目さる

[illegible]

辯護士間の議論二つに分る
とんだ處で內輪揉め　審問に入らず閉廷

[illegible]

豫審決定に罪名脫落

[illegible]

辯護士側の申合せ

[illegible]

火華を散らして大論爭かわさる
古屋、李の兩辯護士と中野檢事との間に

これに對して中野檢事は新義州地方法院に豫審せられたる移送命令は、法院に移したると同樣であり、法院は豫審せられ〔以下判読困難〕

京城地方法院前の群衆と被告を送り返す自動車

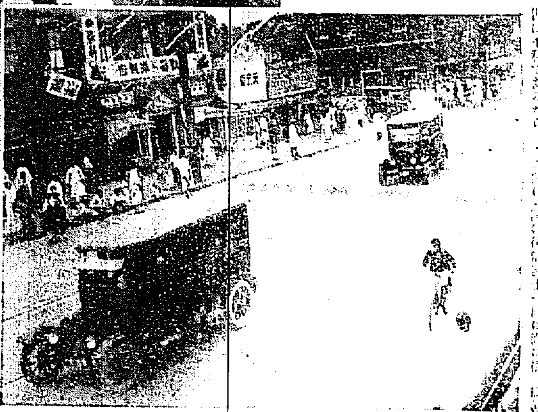

[illegible]

西部九州の大風水害

熊本縣下の海岸大津波に襲はる
白川河口の町村沖合に押流され死傷千餘名に上る

[illegible]

知事宛に救援電報

[illegible]

遠雷の如き音響と共に高さ一丈餘の大津波來る
押し流された小島町と中島村

[illegible]

電燈は消え水道は斷水
通信交通共に杜絕　慘憺たる熊本市街

[illegible]

鐵道不通續出
根こそぎにされた樹木

[illegible]

長崎地方も大水害に襲はる
暴風と豪雨の爲め通信交通杜絕す

[illegible]

浦上の鐵橋流失

[illegible]

大牟田も大洪水
始まつて以來の椿事

[illegible]

諫早の浸水千百戶

[illegible]

中部ヨーロツパに强震

【モスコー十二日發聯合】十一日夜ウクライナ、クリミヤ、コウカサス、黑海沿岸にわたつて强震あり、クリミヤ沿岸のセバストポールその他の保養地が最も甚だしかつた、ヤルタ（タザミヤ）との通信は杜絕し死傷者、能壞家屋は相當にある見込みであると

チエッコ機廣島に着陸
天候不良の爲

[illegible]

コーラス團入城延期
査證の都合で

[illegible]

スポーツ
全福岡快勝 6—0 對京電野球戰

[illegible]

全福岡對殖銀再試合

[illegible]

門鐵對全京城庭球戰

[illegible]

NTN　ボールベヤリング
優秀製品生ル　コノ
機械用傳動用各種
エヌテーエヌ製作所

フアゴール　肺結核　肺炎　肺尖加答兒　肋膜炎　に卓越の偉効を奏す
各地著名の藥店に販賣で下に賣す

高橋博士發見　肺結核新藥

トラホーム　明々堂

京城府　差押不動產公賣

副業　京日案內

麻帆布　麻絲　高島屋商店　東京市京橋區木挽町壹丁目

肺患全治御禮　岡山縣上道郡西大寺町六四一　八塔こいと

記者　店員　讓店　恩給　毛糸　ほね　露佛　看護　裸の　外交　カメラ　齒科

夢に狂ふ (197)

吉井勇作　多田毅三畫

見果てぬ夢 (三)

もう世がすつかり冬のたゞずまひになつてからだつた。」

或る晩浮太郎と多賀子とが、この無料宿泊所の馬槽屋に一夜の宿を求めに來た哀れな人達を送り出してから、侘しい調仮の机に向つてゐると、不圖戸口に自動車の止まる音がして、誰だか人のおとづれるのをきいた。

「御免……。」

「御免なさい。」あのう……小山田

京染・京染みのや

白生地 各種 みのや

浮太郎さんのお宅さんは、こゝにおられるんぢやないですかな」

といふ聲がきこえて來たので、多賀子は不圖何事か思ひ出したやうに立つて往つた。

「はあ、こちらでございますが」

出て見るとそれはこの間兄の浮太郎の葬式の時に出會つたことのある山岡がひどく眞面目の顔つきで、戸の外にたゞずんでゐた。で、多賀子の顔を見ると、ちよつと頭を下げて、

「ああ、どうも朝早くからお訪ねして恐縮ぢやが……實はちよつとお願みがあつて來たんですよ。」

「ああ、左樣でございますか。それではどうぞお入り下さいまし」

御婦人用 御紳士用 各種見本 みのや

多賀子はさういつて受付やら應接間やらに使つてゐる部屋に山岡を招じて、夫の葬式の時には隣室で寢てゐて、まだ會ふ機會のなかつた浮太郎を先づ山岡に引き合はせた。

新柄と珍色 みのや

「いや、如何も……。」どうぞ何もかまはんで置いて下さい。」

山岡はさういつてから改めて二人の方を向いて、

「實は今朝伺つたのは、外の事でもないですが、あなた二人にわしの仕事を助けて貰ひたいと思つて、それで伺つた次第なのです。」

「あなたの仕事といふと……。」

浮太郎が怪げんさうにきき返すと山岡は大きく點頭いて、

「いやわしのやらうと思ふ仕事はいろ／＼あるんですが、あなた方にお願みしたいと思ふのは、つまり何といつたらいゝのかなあ……慈悲救濟所といつたやうなものをつくつて、那から多くの人を救ひたいのです。」

「那から多くの人を……。」

浮太郎は鸚鵡返しにさういつて、そこにかけてあるキリストの像を見上げたが、それと同時に不圖頭に思ひ浮かんだのは、今猶監獄の暗い闇の中で悶えてゐる穢れた魂の身の上だつた。と、山岡は總の微笑との關係が閃くやうに頭にうつつて來ると同時に、頬りが漲々しく瞼をついて迸つた。

「あなたはあたしが如何いふものだか知つてゐるんですか。」

「知つてゐるからこそ願みに來たのです。わたしはあなたの姉さんのやうな女を救つてやりたいのぢや。」

と浮太郎は可成り强い調子な聲で答へてみたが、眼に涙を一杯溜めながらいつた。

「よろしい。やりませう。」

昔悪魔の向ふ河岸のところに『救護院』と名付られた建物が出來たのは、それから間もなくのことだつた。

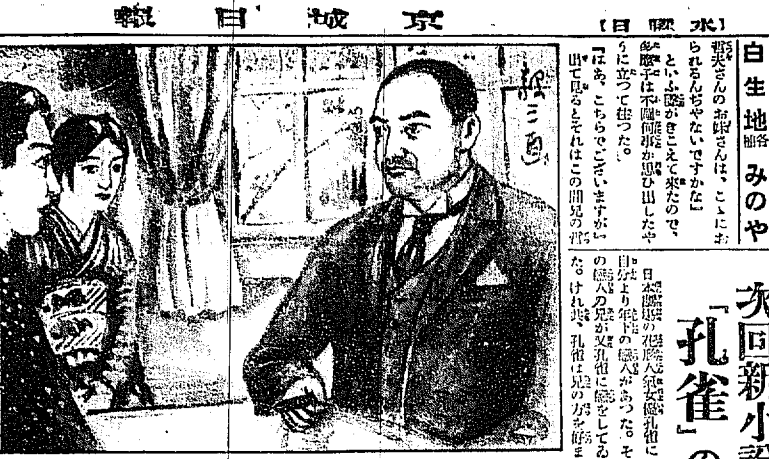

次回新小說「孔雀」の筋書

日本開港當時の混血人種女優孔雀に自分より年下の戀人があつた。その戀人の兄が又孔雀に戀をしてゐた。けれ共、孔雀は兄の方を好まなかつた。そのために兄は自分の戀を何とかして入れて貰ふといふいろ／＼考へた末、その手段として弟をあらゆる方法を用ひて苦しめた。

その中に弟は賭博に耽つて莫大な借財をしなければならなくなつた。それは弟が他人の金を費消したのだ。孔雀にはその金がない。そこで彼女は兄に頼んで自分の用に使ふのだからといつて相當まとまつた金を借りた。その金をもたせて孔雀は戀人を滿洲へ高飛させてしまつた。金といふものがはさまつてから孔雀と兄との間は少々複雜になつて來た。兄の方は非常に高飛車に出て來るやうになつた。しかし孔雀の方では相變らずの態度を持して彼の心を入れようとはしなかつた。」

そこで兄はいよ／＼最後の手段として、人を頼つて滿洲の居先から弟を探聽して來て孔雀には分らないやうに監禁してしまつた。

二三日たつてはじめて監禁されたことを知つた弟は、夜中に監禁の眼を盗んで逃げ出した。そして孔雀の許へ逃れて來たが病氣でひどく衰弱して弱つてゐた弟は、間もなく孔雀の手に抱かれたまゝ息を引取つてしまつた。戀人を失つた孔雀は、悲嘆に暮れてる際でも執拗な兄は、その手をゆるめなかつた。前よりも一層我ものにしようと躍起になつた。その憎々しい態度が一層の心持ちを彼女から遠ざからせた。

どうしても自分の戀を入れてくれないと知るや、兄はその者の最後の手段として、以前貸した金の問題を持ち出して、孔雀は自分を欺して多額の金を詐取したといひ觸らすやうになつた。それをきいて孔雀は非常に驚いた。自分の人氣にかゝはることを恐れた。で、彼に會つて何日何時までに金はたしかに返すと堅く約束した。がその日になつても金は出來なかつた。」

そこで孔雀は最後に思ひ出したのは、H國から來てゐる或る老實業家だつた。背に腹は代へられぬ譯へで、彼女は電話で實業家を呼出し、ホテルで會ふことにした。」

實業家は快よく金のことは承諾してくれた。が條件付であつた。それは彼に身を任せるとだつた。

その言葉をきくと孔雀は憤然として立つて部屋から行かうとしたが、眼前に紙幣束を見てはどうしてもそのまゝ立去り兼ねた。それればかりではなく、空手でおめ／＼と歸つて行つたら兄に何といつて侮辱されるか知れない。それを考へると彼女はもう何も考へることが出來ないほど混亂してしまつた。それから十分後には孔雀は紙幣束を懷中にして悄然としてホテルの部屋から出て行つた。そして急いで我家へ戻つて約束の時間に兄に金を返した。」

その瞬間、孔雀は何物にも代へ難い晴らしさと滿足とを感じた。が次ぎの瞬間には彼女は奈落の底へ突落された絶望を感じた。いよ／＼自分の生命の終りを感じた。はなやかだつた生活が一瞬間にしてぐつと過ぎ去つたことを知つた瞬間と絶望に彼女は囚はれた。そして彼女はピストルで我胸をうつてさびしく死んで行つた。

紙上病院

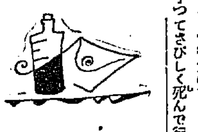

圓形禿頭症

【問】七十日程前に支那床屋で理髪してから前頭部に直徑五分位の圓形のハゲが出來ました。頭を洗つてゐますがなをりません。何かよい藥と治療法を御教へ下さい（伊藤）

答＝理髪店で傳染したのだと思ひます。理髪店をうらむのは非常に多いですが一種の病氣するものにや不明なのです。治療は毛生液何でもよろしいが多くの毛生液はカブレるから注意しなさい（皮膚科外科副院長）

包莖

【問】二十四歳の既婚者ですが包莖です。手術をしなければ龜頭を露はすと皮膚は自然に…くなりますか又僅少でかつ…で妻に滿足を與へるとが出來ますか。して手術しますか何程手術につてなほりませうか、たゞ自宅で藥治はありませんか（困り生）

答＝手術は陰莖…を起こす事がありますから手術が良しいその手術の結果についての御心配は入りません、その他の御質問も何等の障害でないかと存じます（外科皮膚科副院長）

圍碁新局（七）

先 相先 先番 小杉丁 四段 / 前田陳爾 三段

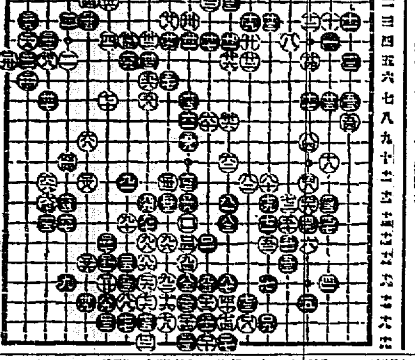

對局者の感想

六〇六號 一本六圓 各藥店 京城黃金町一丁目 柴崎仁壽堂支店

頭痛にノーシン

演藝案內

喜樂館 古今未曾有の三大名篇公開 十三日（火曜日）封切 日活現代劇部超特作品 原作淸川紡浪、監督內田吐夢 ◆大活劇 東洋武俠團 主演者山本嘉一、岡田時彥、淺岡信夫、中山呑海、根岸東一郎、小杉勇、澤蘭子、瀧花久子、以下オールスターキヤスト ◆大喜活劇 パラマウント一九二七年度努級作品 原名『キッドブラアザー』『小供の弟』 田園哲作ロイド 一番槍 主演斯の大統領ハロルドロイド氏 ◆京劇 地雷火組 日活時代劇部 原作大佛次郎 監督池田富保 主演河部五郎、尾上多見太郎、大河內傳次郎、嵐吉三郎、酒井米子、櫻木梅子、尾上桃華

中央館 マキノキネマ 突如十三日より三大映畫特別大公開 特に普通入場料ニテ公開 メトロ、ゴールドウイン特作海洋劇 美人國 ロイド、イングラム氏監督 全七卷 パツアイオラダナ嬢 ヴアトオマレー氏主演 マキノ勝見プロダクシヨン特作 浪界の巨人 橘由紀十八番物 原作脚色 勝見庸太郎 監督 勝見正義 紺屋高尾 全七卷 勝見庸太郎、浦路耶子、玉木潤一郎 マキノプロダクシヨン特作 元禄剛たるマキノ青年組の冒險的大活劇 原作脚色 大猿霸 監督富澤藤三郎 闇を行く者 全九卷 新入社マキノ梅太郎 鳥人武井龍三 主演 河上君江、住乃江田鶴子、山本禮三郎 共演

黃金館 帝キネ 入日ヨリ特別提供三大映畫 帝キネ芦屋時代劇部特作品 大口屋曉雨 七卷 名星松本田三郎、泉清子主演 帝キネ アシヤ力作品 現代劇 晴れゆく村 四卷 嵐田林太郎、里見明 主演 名篇 帝キネ芦屋時代劇超特大作品 押本七之助監督 血櫻 後篇 浪劇界の巨星市川百々之助猛演 外國々々 オールスターキヤスト 嵐々出でて興味津々益々瀧朝し 見て落涙し給ふ…… 觀客諸賢御推賞……

大正館 十四日ヨリ秋季特作映畫提供 松竹キネマ特作品 蒲田京濱 介 採用宮森高風 監督 現代化された浸畫の持味の又別の世界を見出す 蒲田超 東海近 珍膝栗毛 二卷 江戸より小田原迄で エフビーオー映畫 監督メーゾン、ノーエル 活劇 聞かれ菜の場面は悪くリチヤードタルマツチの報察改所に成る もの 猛活劇 ダルマツチ未曾有の大冒險劇 大探偵 五卷 リチヤード、ダルマツチ 主演 松竹キネマ超特作 監督野丘虹二 剣劇 と爽なる劍士に主演し見て果然斯界の花形 大東亞劇 田中絹子 若葉 所久平之助 主演 女ロマンス 佐々木三郎 處女の死 七卷 小林十九子 小櫻葉子

京龍館 東亞江 十四日より 日活時代劇特作品 生靈 全七卷 伊井蓉峰、酒井米子主演 魔の物語 中野英治、澤蘭子 主演 日活現代劇 新劇部 超特作 花の山本嘉一、小泉久子 全八卷 オールバゼセルにセントを得たる第 日活時代劇超特作 劍は怒る 全六卷 正劇 と共に 泉人々もあつた 正しき忠臣の國は永遠

赤函

レート固煉白粉

この新秋に
この新装で
生れました

目さめるやうな華麗な包裝と、白玉のやうな美しい容器、それは置けば鏡臺の装飾となり手に取れば清新な快さを感ぜしめませう

そして專賣特許を獨占する純無鉛レート白粉の優秀なる品質は女性美と化粧美との完全な合致を呈しませう

しかも使へばその容量の豊富なこと。これが僅か六十錢で得られやうとは、何と云ふ素晴しい出來事でせう

滑らかな　白さ
健やかな　若さ

濃くも淡くもお肌そのまゝの白さになりきつて、美しい光澤がお顔を若く明るくいたします。

華麗な包裝
白玉の容器
豊富な容量

定價　金六拾錢

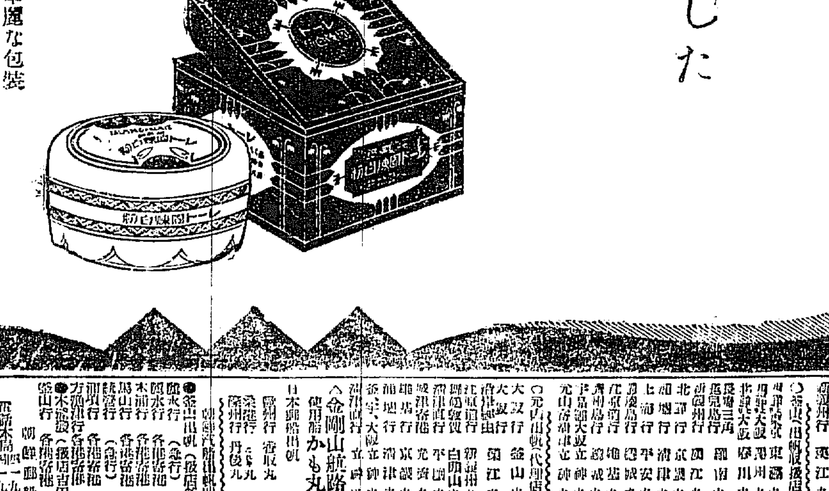

東京・平尾賛平商店・大阪

朝鮮郵船 定期出帆豫告

博多航路 芝浦丸 仁川十五日出帆 群山十六日出帆 木浦十七日出帆 木浦ヨリ博多直航

○仁川出帆（代理店內國通運支店）
東京行 北鐵丸 九月二五日
大阪行 慶州丸 九月二〇日
長崎經由鹿兒島行 鎭南丸 一〇月五日
濟州島行 錦江丸 九月二五日
木浦行 昌慶丸 九月二二日
大連靑島行 …丸 九月一六日
大連上海行 平安丸 九月一九日
大連行 鎭南丸 九月二九日

○木浦出帆（代理店山田回漕店）
東京行 北鐵丸 九月二七日
大阪行 慶州丸 九月二二日
濟州島行 …丸 九月一六日
多島海行 …丸 九月二一日
仁川行 昌慶丸 九月一六日
濟州島行 錦江丸 九月二二日

○群山出帆（代理店大池回漕店）
門司阪神行 東鐵丸 九月二三日
門司大阪行 慶州丸 九月二四日
北鮮大阪行 漢川丸 九月一五日

○元山出帆（代理店內國通運支店）
…

○金剛山航路 使用船かも丸 元山午前八時半、長箭午後四時半

朝鮮郵船株式會社

大阪商船株式會社

○關門神戸大阪行（群山木浦經由） 山東丸 九月十五日 / 大信丸 九月十八日 / 天草丸 九月廿四日
○東京行 △西湖丸 九月廿四日 / 南川丸 九月廿九日
○大連行 大智丸 九月十八日前九時
○群山、木浦、釜山、長崎、鹿兒島、三角、若津行 大智丸 九月廿四日正午時
○淸津、雄基行 元山出帆
○釜山、門司、宇品、神戸、大阪行 鎭南丸 九月十五日後五時 / 九月二十日後二時
京城代理店 電話…

內地各港出帆主要航路
朝鮮內主要航路ニテ連絡切符發賣ス
大阪商船株式會社仁川支店 電話二一〇、三一一番
京城代理店 國際通運株式會社支店 電話一一〇七、一五九七番
群山代理店 電話四一、一四番